



คู่มือการปฏิบัติงาน  
โครงการธนาคารโค-กระบือเพื่อเกษตรกรตามพระราชดำริ  
ประจำปีงบประมาณ พ.ศ.๒๕๖๔  
กองงานพระราชดำริและกิจกรรมพิเศษ

จัดทำโดย  
ฝ่ายโครงการธนาคารโค-กระบือเพื่อเกษตรกร ตามพระราชดำริ  
กองงานพระราชดำริและกิจกรรมพิเศษ  
กรมปศุสัตว์ กระทรวงเกษตรและสหกรณ์

## คำนำ

คู่มือการปฏิบัติโครงการธนาคารโค-กระบือเพื่อเกษตรกร ตามพระราชดำริ ประจำปีงบประมาณ พ.ศ.๒๕๖๔ จัดทำขึ้นเพื่อเป็นเอกสารสำหรับใช้เป็นแนวทางในการปฏิบัติงาน การติดตามงาน การประเมินผลการดำเนินงาน สำหรับหน่วยงานเจ้าหน้าที่ผู้ปฏิบัติงานที่เกี่ยวข้องกับภารกิจของโครงการธนาคารโค-กระบือเพื่อเกษตรกร ตามพระราชดำริ โดยได้จัดทำรายละเอียดและขั้นตอนต่าง ๆ ในการปฏิบัติงาน

หวังเป็นอย่างยิ่งว่าเอกสารคู่มือการปฏิบัติงานนี้จะสามารถใช้เป็นเครื่องมือในการปฏิบัติงานให้ถูกต้อง มีประสิทธิภาพ และเป็นประโยชน์ต่อผู้บังคับบัญชาในการติดตาม กำกับ เร่งรัดให้งานบรรลุผลสัมฤทธิ์ เกิดความคล่องตัวมากยิ่งขึ้น และบรรลุตามวัตถุประสงค์ของโครงการธนาคารโค-กระบือเพื่อเกษตรกร ตามพระราชดำริ

ฝ่ายโครงการธนาคารโค-กระบือเพื่อเกษตรกร ตามพระราชดำริ  
กองงานพระราชดำริและกิจกรรมพิเศษ

## สารบัญ

	หน้า
แผนงาน : ยุทธศาสตร์เสริมสร้างพลังทางสังคม	1
กิจกรรมหลัก : สนับสนุนโครงการอันเนื่องมาจากพระราชดำริ	
กิจกรรมรอง : ธนาคารโค-กระบือเพื่อเกษตรกร ตามพระราชดำริ	
- แผนการปฏิบัติงาน	4
- การจัดสรรงบประมาณ	4
- โครงการประชุมสัมมนาเชิงปฏิบัติการ การดำเนินโครงการธนาคารโค-กระบือ เพื่อเกษตรกร ตามพระราชดำริ ร่วมระหว่างเจ้าหน้าที่และเกษตรกร ประจำปีงบประมาณ 2564	18
- ขั้นตอนและแนวทางในการปฏิบัติงานโครงการธนาคารโค-กระบือเพื่อเกษตรกร ตามพระราชดำริ	28
1. การขึ้นทะเบียนเกษตรกรเพื่อขอรับบริการความช่วยเหลือโค-กระบือ	29
2. การสนับสนุนโค-กระบือให้เกษตรกร กรณีส่งสัตว์จากส่วนกลาง (กรมปศุสัตว์)	32
3. การนำลูกโค-กระบือเพศเมียตัวที่ 1 ไปให้บริการแก่เกษตรกร	36
4. การเปลี่ยนเกษตรกรผู้ยืมสัตว์จากรายเก่าเป็นรายใหม่	38
5. การมอบกรรมสิทธิ์โค-กระบือให้เกษตรกร กรณีครบกำหนดสัญญาืมเพื่อการผลิต	40
6. การขออนุมัติกรณีเกษตรกรขอซื้อโค-กระบือเป็นกรรมสิทธิ์	41
7. การขออนุมัติจำหน่ายทะเบียน กรณีสัตว์ตายก่อนครบสัญญา	43
8. การขออนุมัติจำหน่ายทะเบียน กรณีสัตว์ตายสูญหาย	45
9. การจัดการลูกโค-กระบือเพศผู้ ตัวที่ 1 อายุครบ 18 เดือน	46
10. การรับและนำส่งเงิน	47
- การรายงานผลการดำเนินงาน	49

-----

# คู่มือการดำเนินงานโครงการธนาคารโค-กระบือเพื่อเกษตรกรตามพระราชดำริ กองงานพระราชดำริและกิจกรรมพิเศษ

แผนงาน : ยุทธศาสตร์เสริมสร้างพลังทางสังคม

กิจกรรมหลัก : สนับสนุนโครงการอันเนื่องมาจากพระราชดำริ

กิจกรรมรอง : ธนาคารโค-กระบือเพื่อเกษตรกร ตามพระราชดำริ

## 1. หลักการและเหตุผล:

โครงการธนาคารโค-กระบือเพื่อเกษตรกรตามพระราชดำริ เป็นโครงการตามพระราชดำริ โครงการหนึ่งของพระบาทสมเด็จพระบรมชนกาธิเบศร มหาภูมิพลอดุลยเดชมหาราช บรมนาถบพิตร ที่พระราชทานให้กรมปศุสัตว์ดำเนินการ เนื่องจากในการเสด็จพระราชดำเนินออกตรวจเยี่ยมราษฎรเมื่อเดือน มิถุนายน พ.ศ. 2522 ในพื้นที่โครงการพัฒนาพื้นที่ราบเชิงเขา จังหวัดปราจีนบุรี ตามพระราชดำริ ทรงทราบว่า มีราษฎรจำนวนมากต้องเช่าโค-กระบือไว้ใช้แรงงาน ในราคาแพงมาก และ บางครั้งเมื่อจำหน่ายผลผลิตทางการเกษตรแล้วก็แทบไม่เหลืออะไรเลย เพราะเงินที่ได้ต้องจ่ายเป็นค่าเช่าโค-กระบือเกือบหมด จึงทรงมีพระราชดำริ ให้กรมปศุสัตว์จัดตั้งธนาคารโค-กระบือขึ้นในปี พ.ศ. 2522 เพื่อช่วยเหลือเกษตรกรได้มีโอกาส มีโค-กระบือไว้ใช้แรงงานเป็นของตนเอง โดยการเช่าหรือเช่าซื้อหรือวิธีการอื่นใด ในราคาที่ถูกกว่าส่วนราชการ องค์กร หรือเอกชน ฯลฯ กรมปศุสัตว์จึงได้นำกระบือของกรมปศุสัตว์ จำนวน 280 ตัว ไปให้การช่วยเหลือเกษตรกรผู้ยากจนในพื้นที่โครงการพัฒนาพื้นที่ราบเชิงเขา จังหวัดปราจีนบุรี ตามพระราชดำริ ในท้องที่ อำเภอสระแก้ว และอำเภอวัฒนานคร (ในขณะนั้น) เป็นครั้งแรก

โครงการธนาคารโค-กระบือเพื่อเกษตรกร ตามพระราชดำริ เป็นโครงการตามพระราชดำริที่ช่วย แก้ไขปัญหาความยากจนของเกษตรกรที่ตรงจุด ไม่เป็นการสร้างภาระหนี้สินให้เกษตรกร สอดคล้องกับปรัชญา เศรษฐกิจพอเพียง ช่วยแก้ไขปัญหาการละทิ้งถิ่นฐานของเกษตรกร การทำลายทรัพยากรธรรมชาติ และยังช่วย รักษาสภาพดินแดนดินให้ทวีความอุดมสมบูรณ์ยิ่งขึ้น

## 2. วัตถุประสงค์ :

1. เพื่อช่วยให้เกษตรกรที่ยากจนทั่วประเทศได้มีโค-กระบือไว้ใช้แรงงาน
2. เพื่อเพิ่มผลผลิตทางการเกษตร เป็นการช่วยให้เกษตรกรมีรายได้เพิ่มขึ้น

## 3. เป้าหมาย :

1. เกษตรกรมีโค-กระบือไว้ใช้แรงงาน และเพิ่มผลผลิตทางการเกษตร
2. สนับสนุนให้ชุมชนมีส่วนร่วมในการบริหารจัดการ การกำกับดูแลกันเองในชุมชนนั้นๆ เพื่อเป็นการ สร้างความเข้มแข็งในชุมชน
3. สนับสนุนและส่งเสริมการดำเนินการตามแนวทางเศรษฐกิจพอเพียง

## 4. พื้นที่ดำเนินการ

74 จังหวัด ทั่วประเทศ (กรณี จังหวัดสมุทรสงคราม สมุทรปราการ และภูเก็ต ในพื้นที่ไม่มีสัตว์ ๓คค. ในพื้นที่)

## 5. ผลลัพธ์ (Outcome) ระดับกิจกรรม/โครงการ

1. มีเกษตรกรดำเนินการตามแนวทางเศรษฐกิจพอเพียง
2. ชุมชนเกิดความความเข้มแข็ง เกิดกระบวนการมีส่วนร่วมในการบริหารจัดการ การกำกับดูแลกันเองในชุมชนนั้นๆ

## 6. ตัวชี้วัดความสำเร็จ ( KPI )

เชิงปริมาณ : ส่งเสริมและสนับสนุนเกษตรกรรายใหม่ 8,000 ราย

เชิงคุณภาพ : เกษตรกรสามารถนำความรู้ไปประกอบอาชีพได้ไม่น้อยกว่าร้อยละ 70

## 7. ขั้นตอนและวิธีการปฏิบัติงานของหน่วยงานที่เกี่ยวข้อง

### 7.1 กองงานพระราชดำริและกิจกรรมพิเศษ

1. กำหนดนโยบาย และกำหนดระเบียบการปฏิบัติงาน โดยคณะกรรมการบริหารโครงการฯ โดยมีอธิบดีกรมปศุสัตว์เป็นประธาน และหัวหน้าฝ่ายโครงการธนาคารโค-กระบือเพื่อเกษตรกรตามพระราชดำริ เป็นเลขานุการ

2. จัดสรรงบประมาณให้ สนง.ปศช. และ สนง.ปศจ.

3. ประสานการจัดหาโค-กระบือ ที่ได้รับจากการบริจาคจากผู้มีจิตศรัทธา เพื่อสนับสนุนให้กับเกษตรกรในพื้นที่จังหวัดต่างๆ ที่ได้ยื่นแบบแสดงความจำนงเข้าร่วมโครงการ

4. ประชาสัมพันธ์โครงการในพื้นที่เพื่อขยายการดำเนินโครงการ

5. จัดทำทะเบียนโค-กระบือในโครงการทั่วประเทศ

6. รับบริจาคเงินจากผู้มีจิตศรัทธาเข้าร่วมโครงการ

7. จัดทำบัญชีรายได้ของโครงการทั้งจากการบริจาคและการดำเนินโครงการ

8. ควบคุมบัญชีเลขที่สัญญาและเสนอกรมฯอนุมัติการสนับสนุนโคกระบือให้กับจังหวัดต่างๆ

9. แจ้งการตอบรับเงินจากการดำเนินโครงการให้จังหวัด และ ปศช. ทราบ

10. ติดตามผลการดำเนินงานโครงการในภาพรวม

### 7.2 สำนักงานปศุสัตว์เขต

1. มีอำนาจอนุมัติเกี่ยวกับการดำเนินโครงการดังต่อไปนี้

- 1) เปลี่ยนเกษตรกรจากรายเก่าเป็นรายใหม่ หรือจากยืมเพื่อการผลิต เป็นเช่าซื้อ เป็นต้น
- 2) การอนุมัติจำหน่ายและจำหน่ายทะเบียนลูกโค-กระบือที่ตกเป็นกรรมสิทธิ์ของเกษตรกร
- 3) การอนุมัติจำหน่ายและจำหน่ายทะเบียนแม่โค-กระบือที่เกษตรกรได้ปฏิบัติตามสัญญาและสัตว์ดังกล่าวตกเป็นกรรมสิทธิ์ของเกษตรกร
- 4) การอนุมัติจำหน่ายและจำหน่ายทะเบียนแม่โค-กระบือ หรือ ลูกโค-กระบือ ซึ่งตาย และไม่มีผู้รับผิดชอบค่าใช้จ่าย
- 5) การอนุมัติจำหน่ายและจำหน่ายทะเบียนแม่โค-กระบือหรือ ลูกโค-กระบือที่เกษตรกรขอซื้อเป็นกรรมสิทธิ์ของตนเอง
- 6) การอนุมัติให้ดำเนินการกรณีลูกโค-กระบือที่เป็นกรรมสิทธิ์ของ ธคก. (ขาย/ให้บริการรายใหม่)

2. ประชาสัมพันธ์โครงการในพื้นที่เพื่อขยายการดำเนินโครงการ
3. จัดทำทะเบียนสัตว์ของโครงการในพื้นที่รับผิดชอบ
4. ติดตามผลการดำเนินโครงการของจังหวัดในพื้นที่รับผิดชอบ

### 7.3 สำนักงานปศุสัตว์จังหวัด

1. ประชาสัมพันธ์โครงการในพื้นที่เพื่อขยายการดำเนินโครงการ
2. ตรวจสอบคุณสมบัติเกษตรกรที่สมัครเข้าร่วมโครงการ และชี้แจงรายละเอียด ระเบียบและหลักเกณฑ์ของโครงการให้เกษตรกรทราบ
3. จัดทำทะเบียนสัตว์ของ ธคก. ที่อยู่ในจังหวัดนั้นๆ โดยให้มีการแต่งตั้งคณะกรรมการตรวจสอบทะเบียนสัตว์
4. ติดตามผลการดำเนินการโครงการในพื้นที่ เช่น
  - 1) รายงานจำนวนลูกสัตว์เกิด
  - 2) การขออนุมัติจำหน่ายสัตว์ออกจากทะเบียนตามกรณีต่างๆ
  - 3) การนำส่งเงินซึ่งเป็นรายได้จากการดำเนินโครงการ

### 7.4 สำนักงานปศุสัตว์อำเภอ

1. ประชาสัมพันธ์โครงการในพื้นที่เพื่อขยายการดำเนินโครงการ
2. ตรวจสอบคุณสมบัติเกษตรกรที่สมัครเข้าร่วมโครงการ และชี้แจงรายละเอียด ระเบียบและหลักเกณฑ์ของโครงการให้เกษตรกรทราบ
3. จัดทำทะเบียนสัตว์ของ ธคก. ที่อยู่ในอำเภอนั้นๆ
4. ติดตามผลการดำเนินการโครงการในพื้นที่ เช่น
  - 1) รายงานจำนวนลูกสัตว์เกิด
  - 2) การให้บริการด้านสุขภาพสัตว์
  - 3) การให้บริการผสมเทียม
  - 4) การขออนุมัติจำหน่ายสัตว์ออกจากทะเบียนตามกรณีต่างๆ
  - 5) การนำส่งเงินซึ่งเป็นรายได้จากการดำเนินโครงการ
5. สนับสนุนให้ชุมชนมีส่วนร่วมในการบริหารโครงการในลักษณะคณะกรรมการกลุ่ม
6. การประสานกับท้องถิ่นในการขอสนับสนุนงบประมาณเพิ่มเติมให้กับกลุ่มสมาชิก ธคก.
7. ส่งเสริมให้เกษตรกรใช้มูลสัตว์เป็นปุ๋ยในไร่นา ใช้แก๊สชีวภาพจากมูลสัตว์ สนับสนุนการใช้แรงงานสัตว์ และการปลูกหรือสำรองพืชอาหารสัตว์ไว้ใช้ยามขาดแคลน
8. สนับสนุนและส่งเสริมให้เกษตรกรดำเนินการตามแนวทางเศรษฐกิจพอเพียง

## 8. แผนการปฏิบัติงาน

งานที่ทำ	หน่วยนับ	ปี 2564 แผน ( ผล )
1.ประกวดหมู่บ้าน/กลุ่มธนาคารโค-กระบือระดับสำนักงานปศุสัตว์เขต	ครั้ง	9
2.ประชุมสัมมนาร่วมระหว่างเจ้าหน้าที่และกลุ่มเกษตรกร ธนาคารโค-กระบือ ระดับสำนักงานปศุสัตว์เขต	ครั้ง	9
3.ประชุมสัมมนาเจ้าหน้าที่รับผิดชอบโครงการทั่วประเทศ	ครั้ง	1
4. ส่งเสริมและสนับสนุนเกษตรกรรายใหม่	ราย	8,000
5.ให้คำแนะนำและติดตาม ( กพท. ,ปศข.และจังหวัดแห่งละ12 ครั้ง)	ครั้ง	1,008

\*หมายเหตุ การประกวดหมู่บ้าน/ กลุ่มธนาคารโค-กระบือ ระดับสำนักงานปศุสัตว์เขต  
ระยะเวลาดำเนินการเดือนธันวาคม 2563 – กุมภาพันธ์ 2564

## 9. การจัดสรรงบประมาณ

### 9.1.งบประมาณทั้งสิ้น 4,849,500 บาท

ประเภท - รายการ		งบประมาณ ปี 2564
รวมทั้งสิ้น		4,849,500
1	งบดำเนินงาน	4,849,500
1.1	ค่าตอบแทน ใช้สอย และวัสดุ	4,849,500
1.1.1	ค่าตอบแทน (ค่าอาหารทำการนอกเวลา)	30,000
1.1.2	ค่าใช้สอย (ระบุ)	583,700
	- ค่าเบี้ยเลี้ยง ที่พักและพาหนะ	279,400
	- ค่าจ้างเหมาบริการ	60,600
	- ค่าใช้จ่ายในการสัมมนาและฝึกอบรม	243,700
1.1.3	ค่าวัสดุ (ระบุ)	4,235,800
	- วัสดุเชื้อเพลิงและหล่อลื่น	762,200
	- วัสดุเวชภัณฑ์	3,473,600

## 9.2.งบประมาณแยกหน่วยเบิกจ่าย

ที่	ชื่อหน่วยเบิกจ่าย	ค่าตอบแทน	ค่าใช้สอย	ค่าวัสดุ	รวมทั้งสิ้น
1	กพก. (ส่วนกลาง)	30,000	164,200	3,483,800	3,678,000
2	สนง.ปศจ.กรุงเทพมหานคร		1,000	3,000	4,000
3	ปศข. 1		26,000	12,000	38,000
4	สนง.ปศจ.ปทุมธานี		1,000	5,000	6,000
5	สนง.ปศจ.พระนครศรีอยุธยา		1,000	5,000	6,000
6	สนง.ปศจ.อ่างทอง		1,500	8,000	9,500
7	สนง.ปศจ.สิงห์บุรี		1,000	3,000	4,000
8	สนง.ปศจ.ชัยนาท		5,000	10,000	15,000
9	สนง.ปศจ.นนทบุรี		1,000	2,000	3,000
10	สนง.ปศจ.ลพบุรี		1,000	4,000	5,000
11	สนง.ปศจ.สระบุรี		1,500	5,000	6,500
12	ปศข. 2		26,000	12,000	38,000
13	สนง.ปศจ.ตราด		1,000	5,000	6,000
14	สนง.ปศจ.ปราจีนบุรี		1,000	5,000	6,000
15	สนง.ปศจ.สระแก้ว		1,500	8,000	9,500
16	สนง.ปศจ.ระยอง		1,000	4,000	5,000
17	สนง.ปศจ.นครนายก		1,000	4,000	5,000
18	สนง.ปศจ.ฉะเชิงเทรา		2,000	5,000	7,000
19	สนง.ปศจ.ชลบุรี		1,000	4,000	5,000
20	สนง.ปศจ.จันทบุรี		1,000	3,000	4,000
21	ปศข.3		31,000	30,000	61,000
22	สนง.ปศจ.บุรีรัมย์		5,000	15,000	20,000
23	สนง.ปศจ.สุรินทร์		5,000	15,000	20,000
24	สนง.ปศจ.ศรีสะเกษ		5,000	15,000	20,000
25	สนง.ปศจ.อุบลราชธานี		5,000	15,000	20,000
26	สนง.ปศจ.ยโสธร		2,000	10,000	12,000
27	สนง.ปศจ.อำนาจเจริญ		2,000	10,000	12,000
28	สนง.ปศจ.ชัยภูมิ		4,000	13,000	17,000
29	สนง.ปศจ.นครราชสีมา		8,000	18,000	26,000



ที่	ชื่อหน่วยเบิกจ่าย	ค่าตอบแทน	ค่าใช้สอย	ค่าวัสดุ	รวมทั้งสิ้น
30	ปศข. 4		36,000	30,000	66,000
31	สนง.ปศจ.ร้อยเอ็ด		7,000	17,000	24,000
32	สนง.ปศจ.เลย		2,000	9,000	11,000
33	สนง.ปศจ.หนองคาย		2,000	9,000	11,000
34	สนง.ปศจ.มุกดาหาร		3,000	12,000	15,000
35	สนง.ปศจ.นครพนม		5,000	15,000	20,000
36	สนง.ปศจ.มหาสารคาม		5,000	15,000	20,000
37	สนง.ปศจ.ขอนแก่น		4,000	13,000	17,000
38	สนง.ปศจ.หนองบัวลำภู		2,000	5,000	7,000
39	สนง.ปศจ.กาฬสินธุ์		3,000	11,000	14,000
40	สนง.ปศจ.อุดรธานี		2,000	5,000	7,000
41	สนง.ปศจ.สกลนคร		7,000	16,000	23,000
42	สนง.ปศจ.บึงกาฬ		3,000	10,000	13,000
43	ปศข. 5		28,000	27,000	55,000
44	สนง.ปศจ.เชียงใหม่		2,000	9,000	11,000
45	สนง.ปศจ.แม่ฮ่องสอน		2,000	8,000	10,000
46	สนง.ปศจ.ลำพูน		1,000	4,000	5,000
47	สนง.ปศจ.ลำปาง		2,000	8,000	10,000
48	สนง.ปศจ.แพร่		2,000	5,000	7,000
49	สนง.ปศจ.น่าน		4,000	13,000	17,000
50	สนง.ปศจ.เชียงราย		4,000	13,000	17,000
51	สนง.ปศจ.พะเยา		2,000	10,000	12,000
52	ปศข. 6		26,000	27,000	53,000
53	สนง.ปศจ.พิษณุโลก		2,000	9,000	11,000
54	สนง.ปศจ.เพชรบูรณ์		1,000	5,000	6,000
55	สนง.ปศจ.สุโขทัย		2,000	5,000	7,000
56	สนง.ปศจ.ตาก		1,000	4,000	5,000
57	สนง.ปศจ.อุทัยธานี		2,000	5,000	7,000

ที่	ชื่อหน่วยเบิกจ่าย	ค่าตอบแทน	ค่าใช้จ่าย	ค่าวัสดุ	รวมทั้งสิ้น
58	สนง.ปศจ.อุตรดิตถ์		2,000	6,000	8,000
59	สนง.ปศจ.พิจิตร		1,000	4,000	5,000
60	สนง.ปศจ.นครสวรรค์		2,000	5,000	7,000
61	สนง.ปศจ.กำแพงเพชร		1,000	3,000	4,000
62	ปศข. 7		26,000	19,000	45,000
63	สนง.ปศจ.สุพรรณบุรี		2,000	8,000	10,000
64	สนง.ปศจ.กาญจนบุรี		2,000	10,000	12,000
65	สนง.ปศจ.ราชบุรี		2,000	6,000	8,000
66	สนง.ปศจ.เพชรบุรี		2,000	6,000	8,000
67	สนง.ปศจ.ประจวบคีรีขันธ์		2,000	6,000	8,000
68	สนง.ปศจ.สมุทรสาคร		1,000	2,000	3,000
69	สนง.ปศจ.นครปฐม		2,000	5,000	7,000
70	ปศข. 8		26,000	19,000	45,000
71	สนง.ปศจ.ระนอง		2,000	5,000	7,000
72	สนง.ปศจ.ชุมพร		2,000	7,000	9,000
73	สนง.ปศจ.กระบี่		1,000	4,000	5,000
74	สนง.ปศจ.นครศรีธรรมราช		2,000	8,000	10,000
75	สนง.ปศจ.สุราษฎร์ธานี		2,000	6,000	8,000
76	สนง.ปศจ.พังงา		1,000	3,000	4,000
77	สนง.ปศจ.พัทลุง		2,000	6,000	8,000
78	สนง.ปศจ.ตรัง		1,000	4,000	5,000
79	ปศข. 9		23,000	15,000	38,000
80	สนง.ปศจ.สงขลา		3,000	7,000	10,000
81	สนง.ปศจ.ยะลา		1,000	5,000	6,000
82	สนง.ปศจ.นราธิวาส		2,000	6,000	8,000
83	สนง.ปศจ.ปัตตานี		1,000	5,000	6,000
84	สนง.ปศจ.สตูล		1,000	5,000	6,000
	รวมทั้งสิ้น	30,000	583,700	4,235,800	4,849,500

จัดสรรงบประมาณ ปี 2564  
 ผลผลิต เกษตรกรได้รับการส่งเสริมและพัฒนาศักยภาพ  
 กิจกรรมหลัก สนับสนุนโครงการอันเนื่องมาจากพระราชดำริ  
 กิจกรรมรอง ธนาคารโค-กระบือเพื่อเกษตรกร ตามพระราชดำริ

ที่	ชื่อหน่วยเบิกจ่าย	ค่าตอบแทน ค่าอาหารทำการ นอกเวลา	ค่าใช้จ่าย				ค่าวัสดุ			รวมทั้งสิ้น
			ค่าเบี้ยเลี้ยง	ค่าจ้างเหมา บริการ	ค่าใช้จ่าย สัมมนา	รวมค่าใช้จ่าย สอย	วัสดุ เชื้อเพลิง	วัสดุเวชภัณฑ์	รวมค่าวัสดุ	
1	กพก. (ส่วนกลาง)	30,000	5,900	60,600	97,700	164,200	10,200	3,473,600	3,483,800	3,678,000
2	สนง.ปศจ.กรุงเทพมหานคร	-	1,000	-	-	1,000	3,000	-	3,000	4,000
	รวมทั้งสิ้น	30,000	6,900	60,600	97,700	165,200	13,200	3,473,600	3,486,800	3,682,000

จัดสรรงบประมาณ ปี 2564  
 ผลผลิต เกษตรกรได้รับการส่งเสริมและพัฒนาศักยภาพ  
 กิจกรรมหลัก สนับสนุนโครงการอันเนื่องมาจากพระราชดำริ  
 กิจกรรมรอง ธนาकारโค-กระบือเพื่อเกษตรกร ตามพระราชดำริ

ที่	ชื่อหน่วยเบิกจ่าย	ค่าใช้จ่าย				ค่าวัสดุ		รวมทั้งสิ้น
		ค่าเบี้ยเลี้ยง	ค่าจ้างเหมา บริการ	ค่าใช้จ่าย สัมมนา	รวมค่าใช้จ่าย	วัสดุเชื้อเพลิง	รวมค่าวัสดุ	
1	ปศข. 1	10,000	-	16,000	26,000	12,000	12,000	38,000
2	สนง.ปศจ.ปทุมธานี	1,000	-	-	1,000	5,000	5,000	6,000
3	สนง.ปศจ.พระนครศรีอยุธยา	1,000	-	-	1,000	5,000	5,000	6,000
4	สนง.ปศจ.อ่างทอง	1,500	-	-	1,500	8,000	8,000	9,500
5	สนง.ปศจ.สิงห์บุรี	1,000	-	-	1,000	3,000	3,000	4,000
6	สนง.ปศจ.ชัยนาท	5,000	-	-	5,000	10,000	10,000	15,000
7	สนง.ปศจ.นนทบุรี	1,000	-	-	1,000	2,000	2,000	3,000
8	สนง.ปศจ.ลพบุรี	1,000	-	-	1,000	4,000	4,000	5,000
9	สนง.ปศจ.สระบุรี	1,500	-	-	1,500	5,000	5,000	6,500
	รวมทั้งสิ้น	23,000	-	16,000	39,000	54,000	54,000	93,000

จัดสรรงบประมาณ ปี 2564  
 ผลผลิต เกษตรกรได้รับการส่งเสริมและพัฒนาศักยภาพ  
 กิจกรรมหลัก สนับสนุนโครงการอันเนื่องมาจากพระราชดำริ  
 กิจกรรมรอง ธนาคารโค-กระบือเพื่อเกษตรกร ตามพระราชดำริ

ที่	ชื่อหน่วยเบิกจ่าย	ค่าใช้จ่าย			ค่าวัสดุ		รวมทั้งสิ้น
		ค่าเบี้ยเลี้ยง	ค่าใช้จ่าย สัมมนา	รวมค่าใช้จ่าย	วัสดุเชื้อเพลิง	รวมค่าวัสดุ	
1	ปศข. 2	10,000	16,000	26,000	12,000	12,000	38,000
2	สนง.ปศจ.ตราด	1,000	-	1,000	5,000	5,000	6,000
3	สนง.ปศจ.ปราจีนบุรี	1,000	-	1,000	5,000	5,000	6,000
4	สนง.ปศจ.สระแก้ว	1,500	-	1,500	8,000	8,000	9,500
5	สนง.ปศจ.ระยอง	1,000	-	1,000	4,000	4,000	5,000
6	สนง.ปศจ.นครนายก	1,000	-	1,000	4,000	4,000	5,000
7	สนง.ปศจ.ฉะเชิงเทรา	2,000	-	2,000	5,000	5,000	7,000
8	สนง.ปศจ.ชลบุรี	1,000	-	1,000	4,000	4,000	5,000
9	สนง.ปศจ.จันทบุรี	1,000	-	1,000	3,000	3,000	4,000
	รวมทั้งสิ้น	19,500	16,000	35,500	50,000	50,000	85,500

จัดสรรงบประมาณ ปี 2564  
 ผลผลิต เกษตรกรได้รับการส่งเสริมและพัฒนาศักยภาพ  
 กิจกรรมหลัก สนับสนุนโครงการอันเนื่องมาจากพระราชดำริ  
 กิจกรรมรอง ธนาคารโค-กระบือเพื่อเกษตรกร ตามพระราชดำริ

ที่	ชื่อหน่วยเบิกจ่าย	ค่าใช้จ่าย			ค่าวัสดุ		รวมทั้งสิ้น
		ค่าเบี้ยเลี้ยง	ค่าใช้จ่าย สัมมนา	รวมค่าใช้จ่าย	วัสดุเชื้อเพลิง	รวมค่าวัสดุ	
1	ปศข.3	15,000	16,000	31,000	30,000	30,000	61,000
2	สนง.ปศจ.บุรีรัมย์	5,000	-	5,000	15,000	15,000	20,000
3	สนง.ปศจ.สุรินทร์	5,000	-	5,000	15,000	15,000	20,000
4	สนง.ปศจ.ศรีสะเกษ	5,000	-	5,000	15,000	15,000	20,000
5	สนง.ปศจ.อุบลราชธานี	5,000	-	5,000	15,000	15,000	20,000
6	สนง.ปศจ.ยโสธร	2,000	-	2,000	10,000	10,000	12,000
7	สนง.ปศจ.อำนาจเจริญ	2,000	-	2,000	10,000	10,000	12,000
8	สนง.ปศจ.ชัยภูมิ	4,000	-	4,000	13,000	13,000	17,000
9	สนง.ปศจ.นครราชสีมา	8,000	-	8,000	18,000	18,000	26,000
	รวมทั้งสิ้น	51,000	16,000	67,000	141,000	141,000	208,000

จัดสรรงบประมาณ ปี 2564  
 ผลผลิต เกษตรกรได้รับการส่งเสริมและพัฒนาศักยภาพ  
 กิจกรรมหลัก สนับสนุนโครงการอันเนื่องมาจากพระราชดำริ  
 กิจกรรมรอง ธนาคารโค-กระบือเพื่อเกษตรกร ตามพระราชดำริ

ที่	ชื่อหน่วยเบิกจ่าย	ค่าใช้จ่าย			ค่าวัสดุ		รวมทั้งสิ้น
		ค่าเบี้ยเลี้ยง	ค่าใช้จ่าย สัมมนา	รวมค่าใช้ สอย	วัสดุ เชื้อเพลิง	รวมค่าวัสดุ	
1	ปศข. 4	18,000	18,000	36,000	30,000	30,000	66,000
2	สนง.ปศจ.ร้อยเอ็ด	7,000	-	7,000	17,000	17,000	24,000
3	สนง.ปศจ.เลย	2,000	-	2,000	9,000	9,000	11,000
4	สนง.ปศจ.หนองคาย	2,000	-	2,000	9,000	9,000	11,000
5	สนง.ปศจ.มุกดาหาร	3,000	-	3,000	12,000	12,000	15,000
6	สนง.ปศจ.นครพนม	5,000	-	5,000	15,000	15,000	20,000
7	สนง.ปศจ.มหาสารคาม	5,000	-	5,000	15,000	15,000	20,000
8	สนง.ปศจ.ขอนแก่น	4,000	-	4,000	13,000	13,000	17,000
9	สนง.ปศจ.หนองบัวลำภู	2,000	-	2,000	5,000	5,000	7,000
10	สนง.ปศจ.กาฬสินธุ์	3,000	-	3,000	11,000	11,000	14,000
11	สนง.ปศจ.อุดรธานี	2,000	-	2,000	5,000	5,000	7,000
12	สนง.ปศจ.สกลนคร	7,000	-	7,000	16,000	16,000	23,000
13	สนง.ปศจ.บึงกาฬ	3,000	-	3,000	10,000	10,000	13,000
	รวมทั้งสิ้น	63,000	18,000	81,000	167,000	167,000	248,000

จัดสรรงบประมาณ ปี 2564  
 ผลผลิต เกษตรกรได้รับการส่งเสริมและพัฒนาศักยภาพ  
 กิจกรรมหลัก สนับสนุนโครงการอันเนื่องมาจากพระราชดำริ  
 กิจกรรมรอง ธนาคารโค-กระบือเพื่อเกษตรกร ตามพระราชดำริ

ที่	ชื่อหน่วยเบิกจ่าย	ค่าใช้จ่าย			ค่าวัสดุ		รวมทั้งสิ้น
		ค่าเบี้ยเลี้ยง	ค่าใช้จ่าย สัมมนา	รวมค่าใช้จ่าย	วัสดุเชื้อเพลิง	รวมค่าวัสดุ	
1	ปศข. 5	12,000	16,000	28,000	27,000	27,000	55,000
2	สนง.ปศจ.เชียงใหม่	2,000	-	2,000	9,000	9,000	11,000
3	สนง.ปศจ.แม่ฮ่องสอน	2,000	-	2,000	8,000	8,000	10,000
4	สนง.ปศจ.ลำพูน	1,000	-	1,000	4,000	4,000	5,000
5	สนง.ปศจ.ลำปาง	2,000	-	2,000	8,000	8,000	10,000
6	สนง.ปศจ.แพร่	2,000	-	2,000	5,000	5,000	7,000
7	สนง.ปศจ.น่าน	4,000	-	4,000	13,000	13,000	17,000
8	สนง.ปศจ.เชียงราย	4,000	-	4,000	13,000	13,000	17,000
9	สนง.ปศจ.พะเยา	2,000	-	2,000	10,000	10,000	12,000
	รวมทั้งสิ้น	31,000	16,000	47,000	97,000	97,000	144,000



จัดสรรงบประมาณ ปี 2564  
 ผลผลิต เกษตรกรได้รับการส่งเสริมและพัฒนาศักยภาพ  
 กิจกรรมหลัก สนับสนุนโครงการอันเนื่องมาจากพระราชดำริ  
 กิจกรรมรอง ธนาкарโค-กระบือเพื่อเกษตรกร ตามพระราชดำริ

ที่	ชื่อหน่วยเบิกจ่าย	ค่าใช้จ่าย			ค่าวัสดุ		รวมทั้งสิ้น
		ค่าเบี้ยเลี้ยง	ค่าใช้จ่าย สัมมนา	รวมค่าใช้จ่าย	วัสดุเชื้อเพลิง	รวมค่าวัสดุ	
1	ปศข. 6	10,000	16,000	26,000	27,000	27,000	53,000
2	สนง.ปศจ.พิษณุโลก	2,000	-	2,000	9,000	9,000	11,000
3	สนง.ปศจ.เพชรบูรณ์	1,000	-	1,000	5,000	5,000	6,000
4	สนง.ปศจ.สุโขทัย	2,000	-	2,000	5,000	5,000	7,000
5	สนง.ปศจ.ตาก	1,000	-	1,000	4,000	4,000	5,000
6	สนง.ปศจ.อุทัยธานี	2,000	-	2,000	5,000	5,000	7,000
7	สนง.ปศจ.อุตรดิตถ์	2,000	-	2,000	6,000	6,000	8,000
8	สนง.ปศจ.พิจิตร	1,000	-	1,000	4,000	4,000	5,000
9	สนง.ปศจ.นครสวรรค์	2,000	-	2,000	5,000	5,000	7,000
10	สนง.ปศจ.กำแพงเพชร	1,000	-	1,000	3,000	3,000	4,000
	รวมทั้งสิ้น	24,000	16,000	40,000	73,000	73,000	113,000

จัดสรรงบประมาณ ปี 2564  
 ผลผลิต เกษตรกรได้รับการส่งเสริมและพัฒนาศักยภาพ  
 กิจกรรมหลัก สนับสนุนโครงการอันเนื่องมาจากพระราชดำริ  
 กิจกรรมรอง ธนาคารโค-กระบือเพื่อเกษตรกร ตามพระราชดำริ

ที่	ชื่อหน่วยเบิกจ่าย	ค่าใช้จ่าย			ค่าวัสดุ		รวมทั้งสิ้น
		ค่าเบี้ยเลี้ยง	ค่าใช้จ่าย สัมมนา	รวมค่าใช้จ่าย สอย	วัสดุซื้อเพลิง	รวมค่าวัสดุ	
1	ปศข. 7	10,000	16,000	26,000	19,000	19,000	45,000
2	สนง.ปศจ.สุพรรณบุรี	2,000	-	2,000	8,000	8,000	10,000
3	สนง.ปศจ.กาญจนบุรี	2,000	-	2,000	10,000	10,000	12,000
4	สนง.ปศจ.ราชบุรี	2,000	-	2,000	6,000	6,000	8,000
5	สนง.ปศจ.เพชรบุรี	2,000	-	2,000	6,000	6,000	8,000
6	สนง.ปศจ.ประจวบคีรีขันธ์	2,000	-	2,000	6,000	6,000	8,000
7	สนง.ปศจ.สมุทรสาคร	1,000	-	1,000	2,000	2,000	3,000
	รวมทั้งสิ้น	21,000	16,000	37,000	57,000	57,000	94,000

จัดสรรงบประมาณ ปี 2564  
 ผลผลิต เกษตรกรได้รับการส่งเสริมและพัฒนาศักยภาพ  
 กิจกรรมหลัก สนับสนุนโครงการอันเนื่องมาจากพระราชดำริ  
 กิจกรรมรอง ธนาคารโค-กระบือเพื่อเกษตรกร ตามพระราชดำริ

ที่	ชื่อหน่วยเบิกจ่าย	ค่าใช้จ่าย			ค่าวัสดุ		รวมทั้งสิ้น
		ค่าเบี้ยเลี้ยง	ค่าใช้จ่ายสัมมนา	รวมค่าใช้จ่าย	วัสดุเชื้อเพลิง	รวมค่าวัสดุ	
1	ปศข. 8	10,000	16,000	26,000	19,000	19,000	45,000
2	สนง.ปศจ.ระนอง	2,000	-	2,000	5,000	5,000	7,000
3	สนง.ปศจ.ชุมพร	2,000	-	2,000	7,000	7,000	9,000
4	สนง.ปศจ.กระบี่	1,000	-	1,000	4,000	4,000	5,000
5	สนง.ปศจ.นครศรีธรรมราช	2,000	-	2,000	8,000	8,000	10,000
6	สนง.ปศจ.สุราษฎร์ธานี	2,000	-	2,000	6,000	6,000	8,000
7	สนง.ปศจ.พังงา	1,000	-	1,000	3,000	3,000	4,000
8	สนง.ปศจ.พัทลุง	2,000	-	2,000	6,000	6,000	8,000
9	สนง.ปศจ.ตรัง	1,000	-	1,000	4,000	4,000	5,000
	รวมทั้งสิ้น	23,000	16,000	39,000	62,000	62,000	101,000

จัดสรรงบประมาณ ปี 2564  
 ผลผลิต เกษตรกรได้รับการส่งเสริมและพัฒนาศักยภาพ  
 กิจกรรมหลัก สนับสนุนโครงการอันเนื่องมาจากพระราชดำริ  
 กิจกรรมรอง ธนาคารโค-กระบือเพื่อเกษตรกร ตามพระราชดำริ

ที่	ชื่อหน่วยเบิกจ่าย	ค่าใช้จ่าย			ค่าวัสดุ		รวมทั้งสิ้น
		ค่าเบี้ยเลี้ยง	ค่าใช้จ่ายสัมมนา	รวมค่าใช้จ่าย	วัสดุเชื้อเพลิง	รวมค่าวัสดุ	
1	ปศข. 9	7,000	16,000	23,000	15,000	15,000	38,000
2	สนง.ปศจ.สงขลา	3,000	-	3,000	7,000	7,000	10,000
3	สนง.ปศจ.ยะลา	1,000	-	1,000	5,000	5,000	6,000
4	สนง.ปศจ.นราธิวาส	2,000	-	2,000	6,000	6,000	8,000
5	สนง.ปศจ.ปัตตานี	1,000	-	1,000	5,000	5,000	6,000
6	สนง.ปศจ.สตูล	1,000	-	1,000	5,000	5,000	6,000
	รวมทั้งสิ้น	15,000	16,000	31,000	43,000	43,000	74,000

# โครงการประชุมสัมมนาเชิงปฏิบัติการ การดำเนินโครงการธนาคารโค-กระบือเพื่อเกษตรกร ตามพระราชดำริ ร่วมระหว่างเจ้าหน้าที่และเกษตรกร ประจำปีงบประมาณ 2564

## 1. หลักการและเหตุผล

ด้วยเมื่อเดือนมิถุนายน พ.ศ.2522 พระบาทสมเด็จพระบรมชนกาธิเบศร มหาภูมิพลอดุลยเดชมหาราช บรมนาถบพิตร เสด็จพระราชดำเนินเยี่ยมราษฎร ในพื้นที่โครงการพัฒนาพื้นที่ราบเชิงเขา จังหวัดปราจีนบุรี ตามพระราชดำริ ทรงทราบว่า มีราษฎรจำนวนมากต้องเช่าโค-กระบือไว้ใช้แรงงานในราคาแพงมาก และบางครั้งเมื่อจำหน่ายผลผลิตทางการเกษตรแล้วก็แทบไม่เหลืออะไรเลย เพราะเงินที่ได้ต้องจ่ายเป็นค่าเช่าโค-กระบือเกือบหมด จึงทรงมีพระราชดำริ ให้กรมปศุสัตว์จัดตั้งธนาคารโค-กระบือขึ้นในปี พ.ศ.2522 เพื่อช่วยเหลือเกษตรกรผู้ยากจนได้มีโอกาสมีโค-กระบือไว้ใช้แรงงานเป็นของตนเอง โดยการเช่าหรือเช่าซื้อ หรือวิธีการอื่นใด ในราคาที่ถูกลงกว่าส่วนราชการองค์กรหรือเอกชน ฯลฯ

ดังนั้น กรมปศุสัตว์จึงได้ดำเนินการจัดทำโครงการดังกล่าวขึ้น โดยใช้กระบือของกรมปศุสัตว์ จำนวน 280 ตัว นำไปให้การช่วยเหลือเกษตรกรผู้ยากจนในพื้นที่โครงการพัฒนาพื้นที่ราบเชิงเขา จังหวัดปราจีนบุรี ตามพระราชดำริ ในท้องที่อำเภอสระแก้ว และอำเภอวัฒนานคร จังหวัดปราจีนบุรี ในขณะนั้น เป็นครั้งแรกเมื่อปี พ.ศ.2522 และ ดำเนินการต่อเนื่องเรื่อยมาพร้อมได้ขยายการดำเนินการไปทั่วประเทศ และได้เน้นให้เกษตรกรและชุมชนเข้ามามีส่วนร่วมในการดำเนินโครงการ การจัดประชุมสัมมนาในครั้งนี้ จะเป็นการระดมความคิดของเจ้าหน้าที่และเกษตรกรที่เข้าร่วมโครงการ เพื่อเป็นประโยชน์ในการวางแผนทางการดำเนินโครงการ การบริหารจัดการที่เหมาะสม และเกิดการมีส่วนร่วมของเกษตรกรและชุมชน รวมทั้งจะได้ข้อเสนอแนะต่างๆ นำไปพัฒนาการดำเนินโครงการ เพื่อก่อให้เกิดประโยชน์สูงสุด อันเป็นการสนองพระราชดำริของพระบาทสมเด็จพระบรมชนกาธิเบศร มหาภูมิพลอดุลยเดชมหาราช บรมนาถบพิตร และเป็นไปตามวัตถุประสงค์ของโครงการ

## 2. วัตถุประสงค์การฝึกอบรม

1. เพื่อให้ผู้ปฏิบัติงานและเกษตรกรในพื้นที่รับทราบพระราชดำริ วัตถุประสงค์ของโครงการ เพื่อปฏิบัติงานสนองพระราชดำริ
2. เพื่อให้ผู้ปฏิบัติงานและเกษตรกรมีส่วนร่วมในการกำหนดแนวทางการดำเนินโครงการ เพื่อประโยชน์ของเกษตรกรและโครงการ
3. เพื่อให้ผู้ปฏิบัติงานและเกษตรกรได้พบปะแลกเปลี่ยนประสบการณ์ ทศนคติ ร่วมเสนอแนะวิธีการ แก้ไขปัญหาอุปสรรคจากการดำเนินงานที่ผ่านมา ร่วมกันวางแผนแนวทาง กำหนดรูปแบบที่เหมาะสม เพื่อบรรลุวัตถุประสงค์ของโครงการ

## 3. กลุ่มเป้าหมาย

เกษตรกรที่อยู่ในโครงการธนาคารโค-กระบือเพื่อเกษตรกร ตามพระราชดำริ ในพื้นที่ จำนวนผู้เข้ารับการฝึกอบรมเป็นเกษตรกรที่จัดตั้งกลุ่มเกษตรกรธนาคารโค-กระบือ ร่วมกับเจ้าหน้าที่โครงการ ธคก. ในพื้นที่ เขต 1-9 จำนวน เขตละ 25 ราย ยกเว้นเขต 4 จำนวน 30 ราย รวมทั้งสิ้น 230 ราย

#### 4. รายละเอียดเนื้อหาหลักสูตรในการฝึกอบรม

4.1 จำนวนชั่วโมง : 8 ชั่วโมง

4.2 หัวข้อวิชา : การเพิ่มศักยภาพในการบริหารจัดการโครงการธนาคารโค-กระบือเพื่อเกษตรกรตามพระราชดำริ

4.3 วัตถุประสงค์ : เพื่อให้ผู้เข้ารับการฝึกอบรมเข้าใจโครงการธนาคารโค-กระบือเพื่อเกษตรกรตามพระราชดำริ และมีส่วนร่วมในการกำหนดแนวทางการดำเนินโครงการ เพื่อประโยชน์แก่เกษตรกร

4.4 ประเด็นเนื้อหา :

1. รูปแบบแนวทางการดำเนินโครงการที่เหมาะสม สำหรับโครงการธนาคารโค-กระบือเพื่อเกษตรกร ตามพระราชดำริ ตามบริบทชุมชน

4.5 เทคนิควิธีการ : การบรรยาย ศึกษาดูงานและการสัมมนากลุ่มย่อย

4.6 ประเมินผลการฝึกอบรม : สังเกตระหว่างฝึกอบรม / แบบประเมินผลการประชุมสัมมนา

#### 5. สถานที่จัดฝึกอบรม

สถานที่ของส่วนราชการในจังหวัดหรืออำเภอ สำนักงานปศุสัตว์จังหวัด ศูนย์วิจัยและพัฒนาการปศุสัตว์ ศูนย์ฝึกอบรมและพัฒนาปศุสัตว์ประจำสำนักงานปศุสัตว์เขต หรืออื่นๆที่ปศุสัตว์เขตแต่ละแห่งพิจารณาตามความเหมาะสม

#### 6. ช่วงเวลาการฝึกอบรม

จำนวน 1 วัน ระหว่างเดือนพฤศจิกายน 2563 – เดือนมีนาคม 2564

#### 7. วิทยากรและเทคนิคการฝึกอบรม

ผู้นำกลุ่ม/ตัวแทนเกษตรกรสมาชิกโครงการธนาคารโค-กระบือเพื่อเกษตรกร ตามพระราชดำริ เจ้าหน้าที่สำนักงานปศุสัตว์เขต และสำนักงานปศุสัตว์จังหวัดในพื้นที่ เจ้าหน้าที่กองงานพระราชดำริและกิจกรรมพิเศษ หรือที่สำนักงานปศุสัตว์เขตพิจารณาตามความเหมาะสม โดยมีแนวทางในการฝึกอบรมดังนี้

1. การบรรยายเพื่อสร้างแนวคิด ความเข้าใจร่วมกันถึงแนวทางการดำเนินงานและการบริหารจัดการโครงการ
2. แบ่งกลุ่มสัมมนา อภิปราย ระดมความคิดจากผู้ปฏิบัติงานในพื้นที่และเกษตรกร ร่วมกำหนดแนวทาง การดำเนินโครงการ การติดตามประเมินผล และการแก้ไขปัญหา เพื่อการดำเนินโครงการที่เหมาะสม
3. ทักษะศึกษาดูงานในพื้นที่ดำเนินโครงการ

#### 8. ที่ปรึกษาโครงการฝึกอบรม

- กองงานพระราชดำริและกิจกรรมพิเศษ

#### 9. ผู้รับผิดชอบโครงการฝึกอบรม

1. กองงานพระราชดำริและกิจกรรมพิเศษ รับผิดชอบเป็นผู้กำหนดแผนการฝึกอบรม/สัมมนาและจัดสรรงบประมาณ และติดตาม กำกับดูแล รวบรวมรายงาน

2. สำนักงานปศุสัตว์เขตแต่ละแห่ง รับผิดชอบในการดำเนินการฝึกอบรมสัมมนา และกำหนดหัวข้อวิชาในการฝึกอบรมสัมมนาให้เหมาะสมกับพื้นที่นั้นๆ

## 10. งบประมาณการฝึกอบรม จำนวน 146,600 บาท

- 1) แผนงาน : เสริมสร้างพลังทางสังคม
- 2) ผลผลิต : พัฒนาศักยภาพด้านปศุสัตว์
- 3) กิจกรรม : สนับสนุนโครงการอันเนื่องมาจากพระราชดำริ
- 4) โครงการ : ธนาคารโค-กระบือเพื่อเกษตรกร ตามพระราชดำริ
- 5) อยู่ในแผนงานปกติ

## 11. การประเมินผลและติดตามผล

### การประเมินผลโครงการ

- 1) ประเมินปฏิกิริยาโครงการโดยใช้แบบสอบถามประเมินผลหลักสูตร วิทยากรและการจัดฝึกอบรม
- 2) ประเมินการเรียนรู้โดยใช้ (เช่น แบบทดสอบความรู้ก่อน-หลังการฝึกอบรม แบบประเมินผลจากการปฏิบัติ แบบรายงานสรุปผลที่ได้จากการแบ่งกลุ่มแสดงความคิดเห็น เป็นต้น)

### การติดตามผลโครงการ

- ด้านการประเมินการประยุกต์ใช้ความรู้ ทักษะที่ได้รับจากการเข้ารับการฝึกอบรมไปใช้ในการปฏิบัติงาน หรือการเปลี่ยนแปลงพฤติกรรมตามวัตถุประสงค์ของโครงการฝึกอบรม ภายใน 6 เดือน หลังจากการฝึกอบรม โดยประเมินจากแบบติดตามประเมินผลหลังการพัฒนา

## 12. ผลที่คาดว่าจะได้รับ

1. ผู้ปฏิบัติงานในพื้นที่และเกษตรกรรับทราบพระราชดำริ นโยบาย และวัตถุประสงค์ของโครงการสามารถปฏิบัติงานได้อย่างมีประสิทธิภาพ อันเป็นการสนองพระราชดำริและเกิดประโยชน์แก่เกษตรกร
2. ได้แนวทางการดำเนินงาน และการบริหารจัดการที่เหมาะสม แนวทางการแก้ไขปัญหาและอุปสรรค โดยให้เกษตรกรและชุมชนเข้ามามีส่วนร่วมในการบริหารจัดการ สอดคล้องกับนโยบายและเกิดความยั่งยืน
3. ผู้ปฏิบัติงานในพื้นที่และเกษตรกรได้ความรู้และประสบการณ์ จากการแลกเปลี่ยนและระดมความคิด เพื่อสามารถนำไปประยุกต์ใช้ในพื้นที่ของตนเองได้

## 13. การติดต่อประสานงาน

ฝ่ายโครงการธนาคารโค-กระบือเพื่อเกษตรกร ตามพระราชดำริ กองงานพระราชดำริและกิจกรรมพิเศษ กรมปศุสัตว์ โทร./โทรสาร 0-2653-4926

### รายละเอียดงบประมาณโครงการ

โครงการประชุมสัมมนาเชิงปฏิบัติการ การดำเนินโครงการธนาคารโค-กระบือเพื่อเกษตรกร  
ตามพระราชดำริ ร่วมระหว่างเจ้าหน้าที่และเกษตรกร ประจำปีงบประมาณ 2564

<b>1. ค่าอาหาร</b>	<b>เป็นเงิน 34,500 บาท</b>
1.1 สำหรับผู้เข้าร่วมรับการฝึกอบรม 230 คน	
- ค่าอาหารกลางวัน 1 มื้อๆ ละ 150 × 230 คน (9 รุ่น)	
<b>2. ค่าอาหารว่างและเครื่องดื่ม</b>	<b>เป็นเงิน 16,100 บาท</b>
2.1 สำหรับผู้เข้าร่วมรับการฝึกอบรม 230 คน (9 รุ่น)	
<b>3. ค่าตอบแทนและยานพาหนะวิทยากร</b>	<b>เป็นเงิน 43,200 บาท</b>
- วิทยากรจากส่วนราชการ จำนวน 8 ชั่วโมงๆ ละ 600 บาท (9 รุ่น)	
<b>4. ค่ายานพาหนะสำหรับเกษตรกร</b>	<b>เป็นเงิน 46,000 บาท</b>
- ค่ายานพาหนะสำหรับเกษตรกร จำนวน 1 เที่ยวๆ ละ 200 บาท (9 รุ่น)	
<b>5. ค่าเอกสารการฝึกอบรม</b>	<b>เป็นเงิน 6,200 บาท</b>
<b>รวมเป็นเงินทั้งสิ้น 146,000 บาท</b>	
<b>หมายเหตุ :</b> 1. ค่าใช้จ่ายแต่ละหมวดใดหมวดหนึ่งไม่พอสามารถถัวเฉลี่ยกันได้ 2. ผู้เข้าร่วมการฝึกอบรม เขต 1-9 จำนวน เขตละ 25 ราย ยกเว้นเขต 4 จำนวน 30 ราย รวมทั้งสิ้น 230 ราย	



แบบประเมินการประชุมสัมมนาเชิงปฏิบัติการ  
การดำเนินโครงการธนาคารโค-กระบือเพื่อเกษตรกร ตามพระราชดำริ  
ร่วมระหว่างเจ้าหน้าที่และเกษตรกร ประจำปีงบประมาณ 2564  
วันที่ .....

ณ ..... อำเภอ..... จังหวัด.....

**คำอธิบาย** แบบประเมินฉบับนี้มีทั้งหมด 6 ตอน ขอให้ผู้ตอบแบบประเมินตอบให้ครบทั้ง 6 ตอน เพื่อให้การดำเนินโครงการเป็นไปตามวัตถุประสงค์ และเพื่อเป็นประโยชน์ในการนำไปปรับปรุงโครงการต่อไป

**ตอนที่ 1 ข้อมูลทั่วไป**

**คำชี้แจง** โปรดตอบคำถามหรือทำเครื่องหมาย ✓ ลงในช่องหน้าข้อความทุกข้อคำถาม

- เพศ  1.) หญิง  2.) ชาย
- อายุ ..... ปี (เกิน 6 เดือนนับเป็น 1 ปี)
- ตำแหน่ง.....ระดับ.....
- สังกัด.....
- รับผิดชอบโครงการ ธคค.....ปี
- การศึกษาสูงสุด  
 1.) ต่ำกว่าปริญญาตรี  2.) ปริญญาตรี  3.) ปริญญาโท  4.) ปริญญาเอก
- ท่านมีความต้องการในการเข้าอบรมหลักสูตรนี้เพียงใด  
 1.) น้อย  2.) ปานกลาง  3.) มาก
- ท่านมีความจำเป็นในการเข้ารับการอบรมหลักสูตรนี้เพื่อนำความรู้ไปใช้ในการปฏิบัติงานเพียงใด  
 1.) น้อย  2.) ปานกลาง  3.) มาก
- ท่านคาดหวังต่อหลักสูตรนี้เพียงใด  
 1.) น้อย  2.) ปานกลาง  3.) มาก

**ตอนที่ 2 การประเมินผลสัมฤทธิ์ตามวัตถุประสงค์โครงการ**

**คำชี้แจง** ท่านมีความคิดเห็นต่อผลสัมฤทธิ์ตามวัตถุประสงค์โครงการอย่างไร โปรดทำเครื่องหมาย ✓ ลงในช่องที่ตรงกับความคิดเห็นของท่านมากที่สุดเพียงช่องเดียว

การประเมินผลสัมฤทธิ์ตามวัตถุประสงค์โครงการ	ระดับความคิดเห็น				
	เห็นด้วยอย่างยิ่ง	เห็นด้วย	ไม่แน่ใจ	ไม่เห็นด้วย	ไม่เห็นด้วยอย่างยิ่ง
1. ท่านมีความรู้ ความเข้าใจเกี่ยวกับแนวทางการดำเนินงานโครงการ ธคค. วัตถุประสงค์ของโครงการ เพื่อปฏิบัติงานสนองพระราชดำริ					
2. ท่านได้แลกเปลี่ยนประสบการณ์ ทัศนคติ ร่วมเสนอแนะวิธีการแก้ไขปัญหาอุปสรรคจากการดำเนินงานที่ผ่านมา ร่วมกันวางแผนแนวทาง กำหนดรูปแบบที่เหมาะสม เพื่อบรรลุวัตถุประสงค์ของโครงการ					

### ตอนที่ 3 การประเมินด้านการจัดการหลักสูตร

**คำชี้แจง** ท่านมีความคิดเห็นต่อการจัดการหลักสูตรอย่างไร โปรดทำเครื่องหมาย ✓ ลงในช่องที่ตรงกับความคิดเห็นของท่านมากที่สุดเพียงช่องเดียว

การประเมินด้านการจัดการหลักสูตร	ระดับความคิดเห็น				
	เห็นด้วยอย่างยิ่ง	เห็นด้วย	ไม่แน่ใจ	ไม่เห็นด้วย	ไม่เห็นด้วยอย่างยิ่ง
1. ขอบเขตเนื้อหาที่ฝึกอบรมในแต่ละหัวข้อครบถ้วนตามที่หลักสูตรกำหนด					
2. การจัดลำดับเนื้อหาการฝึกอบรมมีความเหมาะสม					
3. ระยะเวลาในการอบรมแต่ละเนื้อหาวิชาเหมาะสม					
4. กิจกรรมการฝึกอบรมทั้งภาคทฤษฎีและปฏิบัติมีความเหมาะสม					
5. หลักสูตรฝึกอบรมครั้งนี้มีประโยชน์คุ้มค่า					

### ตอนที่ 4 การประเมินด้านการบริหารจัดการฝึกอบรม

**คำชี้แจง** ท่านมีความคิดเห็นต่อการบริหารจัดการฝึกอบรมอย่างไร โปรดทำเครื่องหมาย ✓ ลงในช่องที่ตรงกับความคิดเห็นของท่านมากที่สุดเพียงช่องเดียว

การประเมินด้านการบริหารจัดการฝึกอบรม	ระดับความคิดเห็น				
	เห็นด้วยอย่างยิ่ง	เห็นด้วย	ไม่แน่ใจ	ไม่เห็นด้วย	ไม่เห็นด้วยอย่างยิ่ง
1. สถานที่ฝึกอบรมมีบรรยากาศโดยรวมเอื้อต่อการเรียนรู้					
2. ห้องฝึกอบรมมีขนาดห้องและจำนวนห้องเพียงพอเหมาะสมกับจำนวนผู้เข้าฝึกอบรมและกิจกรรมการฝึกอบรม					
3. ความพร้อมของอุปกรณ์โสตทัศนูปกรณ์					
4. สภาพแวดล้อมในการห้องฝึกอบรม มีความเหมาะสมต่อการเรียนรู้					
5. อาหาร เครื่องดื่ม มีความเหมาะสม					
6. การบริการของเจ้าหน้าที่					
7. การประสานงานของเจ้าหน้าที่โครงการ					
8. การอำนวยความสะดวกของเจ้าหน้าที่					
9. การให้คำแนะนำหรือตอบข้อซักถามของเจ้าหน้าที่					
10. การบริหารจัดการโครงการโดยรวม					

**ตอนที่ 5 การประเมินด้านวิทยากร**

**คำชี้แจง** ท่านมีความคิดเห็นต่อวิทยากรอย่างไร โปรดทำเครื่องหมาย ✓ ลงในช่องที่ตรงกับความคิดเห็นของท่านมากที่สุดเพียงช่องเดียว

การประเมินด้านวิทยากร	ระดับความคิดเห็น				
	เห็นด้วยอย่างยิ่ง	เห็นด้วย	ไม่แน่ใจ	ไม่เห็นด้วย	ไม่เห็นด้วยอย่างยิ่ง
1. วิทยากรมีคุณสมบัติ ความรู้ ความสามารถ ตรงตามเนื้อหาหลักสูตร					
2. วิทยากรมีประสบการณ์ รอบรู้ ในเนื้อหาที่สอน					
3. วิทยากรสามารถถ่ายทอดและสื่อสารได้น่าสนใจ เข้าใจง่าย ชัดเจน					
4. วิทยากรมีบุคลิกภาพ ท่วงท่า น่าเลื่อมใส กระตุ้นการเรียนรู้					
5. วิทยากรสร้างบรรยากาศการเรียนรู้ดี เปิดโอกาสให้ผู้เรียนมีส่วนร่วม					
6. วิทยากรสามารถตอบคำถามให้ข้อมูลย้อนกลับ (Feedback) แก่ผู้เข้ารับการฝึกอบรมได้ชัดเจน					
7. วิทยากรมีเทคนิควิธีการสอนที่หลากหลายเอื้อต่อการเรียนรู้ที่หลากหลาย					
8. วิทยากรใช้สื่อการสอน เอกสารการสอน สอดคล้องกับเนื้อหาวิชาและมีความเหมาะสมตรงตามกลุ่มผู้เข้าอบรม					
9. วิทยากรดำเนินการสอนได้ตามเนื้อหาและวัตถุประสงค์ของแต่ละหัวข้อวิชา					
10. โดยภาพรวมท่านพึงพอใจต่อวิทยากรท่านนี้เพียงใด					

**ตอนที่ 6 ข้อเสนอแนะอื่น ๆ**

6.1 การประชุมสัมมนาในครั้งต่อไป ท่านคิดว่าควรเป็น **หลักสูตร** หรือ **หัวข้อใด** ?

.....

.....

6.2 ท่านคิดว่าควรไปศึกษาดูงานที่ใด ?

- กลุ่มเกษตรกร ชคก. ที่ประสบความสำเร็จในการบริหาร
- หน่วยงานภาครัฐ หรือ เอกชน ที่มีการบริหารงานหรือดำเนินกิจกรรมที่ประสบความสำเร็จ
- อื่นๆ พร้อม

ระบุ.....

6.3 อื่นๆ

.....

.....

ขอขอบพระคุณท่านในการตอบแบบสอบถาม ทุกความคิดเห็นของท่านจะนำไปปรับปรุงโครงการต่อไป  
โครงการธนาคารโค-กระบือเพื่อเกษตรกร ตามพระราชดำริ

แบบประเมินการประชุมสัมมนาเชิงปฏิบัติการ  
การดำเนินโครงการธนาคารโค-กระบือเพื่อเกษตรกร ตามพระราชดำริ  
ร่วมระหว่างเจ้าหน้าที่และเกษตรกร ประจำปีงบประมาณ 2564  
วันที่ .....

ณ ..... อำเภอ..... จังหวัด.....

**คำอธิบาย** แบบประเมินฉบับนี้มีทั้งหมด 6 ตอน ขอให้ผู้ตอบแบบประเมินตอบให้ครบทั้ง 6 ตอน เพื่อให้การดำเนินโครงการเป็นไปตามวัตถุประสงค์ และเพื่อเป็นประโยชน์ในการนำไปปรับปรุงโครงการต่อไป

**ตอนที่ 1 ข้อมูลทั่วไป**

**คำชี้แจง** โปรดตอบคำถามหรือทำเครื่องหมาย ✓ ลงในช่องหน้าข้อความทุกข้อคำถาม

- 1. เพศ  1.) หญิง  2.) ชาย
- 2. อายุ ..... ปี (เกิน 6 เดือนนับเป็น 1 ปี)
- 3. กลุ่มเกษตรกร .....
- 4. จังหวัด.....
- 5. เข้าร่วมโครงการ ธคก. ....ปี
- 6. การศึกษาสูงสุด
  - 1.) ต่ำกว่าปริญญาตรี  2.) ปริญญาตรี  3.) ปริญญาโท
- 7. ท่านมีความต้องการในการเข้าอบรมหลักสูตรนี้เพียงใด
  - 1.) น้อย  2.) ปานกลาง  3.) มาก
- 8. ท่านมีความจำเป็นในการเข้ารับการอบรมหลักสูตรนี้เพื่อนำความรู้ไปใช้ในการปฏิบัติงานเพียงใด
  - 1.) น้อย  2.) ปานกลาง  3.) มาก
- 9. ท่านคาดหวังต่อหลักสูตรนี้เพียงใด
  - 1.) น้อย  2.) ปานกลาง  3.) มาก

**ตอนที่ 2 การประเมินผลสัมฤทธิ์ตามวัตถุประสงค์โครงการ**

**คำชี้แจง** ท่านมีความคิดเห็นต่อผลสัมฤทธิ์ตามวัตถุประสงค์โครงการอย่างไร โปรดทำเครื่องหมาย ✓ ลงในช่องที่ตรงกับความคิดเห็นของท่านมากที่สุดเพียงช่องเดียว

การประเมินผลสัมฤทธิ์ตามวัตถุประสงค์โครงการ	ระดับความคิดเห็น				
	เห็นด้วยอย่างยิ่ง	เห็นด้วย	ไม่แน่ใจ	ไม่เห็นด้วย	ไม่เห็นด้วยอย่างยิ่ง
1. ท่านมีความรู้ ความเข้าใจเกี่ยวกับแนวทางการดำเนินงานโครงการ ธคก. วัตถุประสงค์ของโครงการ เพื่อปฏิบัติงานสนองพระราชดำริ					
2. ท่านได้แลกเปลี่ยนประสบการณ์ ทักษะคิด ร่วมเสนอแนะวิธีการแก้ไขปัญหาอุปสรรคจากการดำเนินงานที่ผ่านมา ร่วมกันวางแผนแนวทาง กำหนดรูปแบบที่เหมาะสม เพื่อบรรลุวัตถุประสงค์ของโครงการ					

### ตอนที่ 3 การประเมินด้านการจัดการหลักสูตร

**คำชี้แจง** ท่านมีความคิดเห็นต่อการจัดการหลักสูตรอย่างไร โปรดทำเครื่องหมาย ✓ ลงในช่องที่ตรงกับความคิดเห็นของท่านมากที่สุดเพียงช่องเดียว

การประเมินด้านการจัดการหลักสูตร	ระดับความคิดเห็น				
	เห็นด้วยอย่างยิ่ง	เห็นด้วย	ไม่แน่ใจ	ไม่เห็นด้วย	ไม่เห็นด้วยอย่างยิ่ง
1. ขอบเขตเนื้อหาที่ฝึกอบรมในแต่ละหัวข้อครบถ้วนตามที่หลักสูตรกำหนด					
2. การจัดลำดับเนื้อหาการฝึกอบรมมีความเหมาะสม					
3. ระยะเวลาในการอบรมแต่ละเนื้อหาวิชาเหมาะสม					
4. กิจกรรมการฝึกอบรมทั้งภาคทฤษฎีและปฏิบัติมีความเหมาะสม					
5. หลักสูตรฝึกอบรมครั้งนี้มีประโยชน์คุ้มค่า					

### ตอนที่ 4 การประเมินด้านการบริหารจัดการฝึกอบรม

**คำชี้แจง** ท่านมีความคิดเห็นต่อการบริหารจัดการฝึกอบรมอย่างไร โปรดทำเครื่องหมาย ✓ ลงในช่องที่ตรงกับความคิดเห็นของท่านมากที่สุดเพียงช่องเดียว

การประเมินด้านการบริหารจัดการฝึกอบรม	ระดับความคิดเห็น				
	เห็นด้วยอย่างยิ่ง	เห็นด้วย	ไม่แน่ใจ	ไม่เห็นด้วย	ไม่เห็นด้วยอย่างยิ่ง
1. สถานที่ฝึกอบรมมีบรรยากาศโดยรวมเอื้อต่อการเรียนรู้					
2. ห้องฝึกอบรมมีขนาดห้องและจำนวนห้องเพียงพอเหมาะสมกับจำนวนผู้เข้าฝึกอบรมและกิจกรรมการฝึกอบรม					
3. ความพร้อมของอุปกรณ์โสตทัศนูปกรณ์					
4. สภาพแวดล้อมในการห้องฝึกอบรม มีความเหมาะสมต่อการเรียนรู้					
5. อาหาร เครื่องดื่ม มีความเหมาะสม					
6. การบริการของเจ้าหน้าที่					
7. การประสานงานของเจ้าหน้าที่โครงการ					
8. การอำนวยความสะดวกของเจ้าหน้าที่					
9. การให้คำแนะนำหรือตอบข้อซักถามของเจ้าหน้าที่					
10. การบริหารจัดการโครงการโดยรวม					

**ตอนที่ 5 การประเมินด้านวิทยากร**

**คำชี้แจง** ท่านมีความคิดเห็นต่อวิทยากรอย่างไร โปรดทำเครื่องหมาย ✓ ลงในช่องที่ตรงกับความคิดเห็นของท่านมากที่สุดเพียงช่องเดียว

การประเมินด้านวิทยากร	ระดับความคิดเห็น				
	เห็นด้วย อย่างยิ่ง	เห็น ด้วย	ไม่ แน่ใจ	ไม่ เห็น ด้วย	ไม่เห็นด้วย อย่างยิ่ง
1. วิทยากรมีคุณสมบัติ ความรู้ ความสามารถ ตรงตาม เนื้อหาหลักสูตร					
2. วิทยากรมีประสบการณ์ รอบรู้ ในเนื้อหาที่สอน					
3. วิทยากรสามารถถ่ายทอดและสื่อสารได้น่าสนใจ เข้าใจ ง่าย ชัดเจน					
4. วิทยากรมีบุคลิกภาพ ท่วงท่า น้ำเสียง กระตุ้นการ เรียนรู้					
5. วิทยากรสร้างบรรยากาศการเรียนรู้ดี เปิดโอกาสให้ ผู้เรียนมีส่วนร่วม					
6. วิทยากรสามารถตอบคำถามให้ข้อมูลย้อนกลับ (Feedback) แก่ผู้เข้ารับการฝึกอบรมได้ชัดเจน					
7. วิทยากรมีเทคนิควิธีการสอนที่หลากหลายเอื้อต่อการ เรียนรู้ที่หลากหลาย					
8. วิทยากรใช้สื่อการสอน เอกสารการสอน สอดคล้องกับ เนื้อหาวิชาและมีความเหมาะสมตรงตามกลุ่มผู้เข้าอบรม					
9. วิทยากรดำเนินการสอนได้ตามเนื้อหาและ วัตถุประสงค์ของแต่ละหัวข้อวิชา					
10. โดยภาพรวมท่านพึงพอใจต่อวิทยากรท่านนี้เพียงใด					

**ตอนที่ 6 ข้อเสนอแนะอื่น ๆ**

6.1 การประชุมสัมมนาในครั้งต่อไป ท่านคิดว่าควรเป็น **หลักสูตร** หรือ **หัวข้อใด** ?

.....  
 .....

6.2 ท่านคิดว่าควรไปศึกษาดูงานที่ใด ?

- กลุ่มเกษตรกร ชคก. ที่ประสบความสำเร็จในการบริหาร
- หน่วยงานภาครัฐ หรือ เอกชน ที่มีการบริหารงานหรือดำเนินกิจกรรมที่ประสบความสำเร็จ
- อื่นๆ พร้อม

ระบุ.....

6.3 อื่นๆ

.....  
 .....

ขอขอบพระคุณท่านในการตอบแบบสอบถาม ทุกความคิดเห็นของท่านจะนำไปปรับปรุงโครงการต่อไป  
**โครงการธนาคารโค-กระบือเพื่อเกษตรกร ตามพระราชดำริ**

## ขั้นตอนและแนวทางในการปฏิบัติงาน โครงการธนาคารโค-กระบือเพื่อเกษตรกร ตามพระราชดำริ

โครงการธนาคารโค-กระบือเพื่อเกษตรกร ตามพระราชดำริ เป็นโครงการที่สำคัญและครอบคลุมพื้นที่ทั้งประเทศ มีหน่วยงานของกรมปศุสัตว์ที่เกี่ยวข้องหลายหน่วยงานทั้งในส่วนกลางและส่วนภูมิภาค มีการบริหารโครงการในรูปแบบของคณะกรรมการซึ่งมีอธิบดีกรมปศุสัตว์เป็นประธาน และได้มอบอำนาจให้ปศุสัตว์เขตเป็นผู้กำกับดูแลในพื้นที่ 9 เขตปศุสัตว์ทั่วประเทศ ซึ่งในการดำเนินโครงการให้มีประสิทธิภาพและบรรลุวัตถุประสงค์ของโครงการนั้น มีกระบวนการบริหารจัดการโครงการที่สำคัญ ได้แก่

1. การคัดเลือกเกษตรกรเข้าร่วมโครงการ
2. การสนับสนุนโค-กระบือให้แก่เกษตรกร
3. การกำกับ ดูแล ติดตามผลการดำเนินงาน
4. การมอบโค-กระบือ ให้เป็นกรรมสิทธิ์ของเกษตรกร

เมื่อดำเนินการครบทั้ง 4 กระบวนการข้างต้น จะช่วยส่งเสริมด้านปศุสัตว์เพื่อแก้ปัญหาความยากจนให้แก่เกษตรกร ทำให้มีโอกาสได้รับโค-กระบือเป็นกรรมสิทธิ์ มีทรัพย์สิน มีอาชีพ และมีรายได้เพิ่มขึ้น

### กระบวนการบริหารจัดการโครงการธนาคารโค-กระบือเพื่อเกษตรกร ตามพระราชดำริ

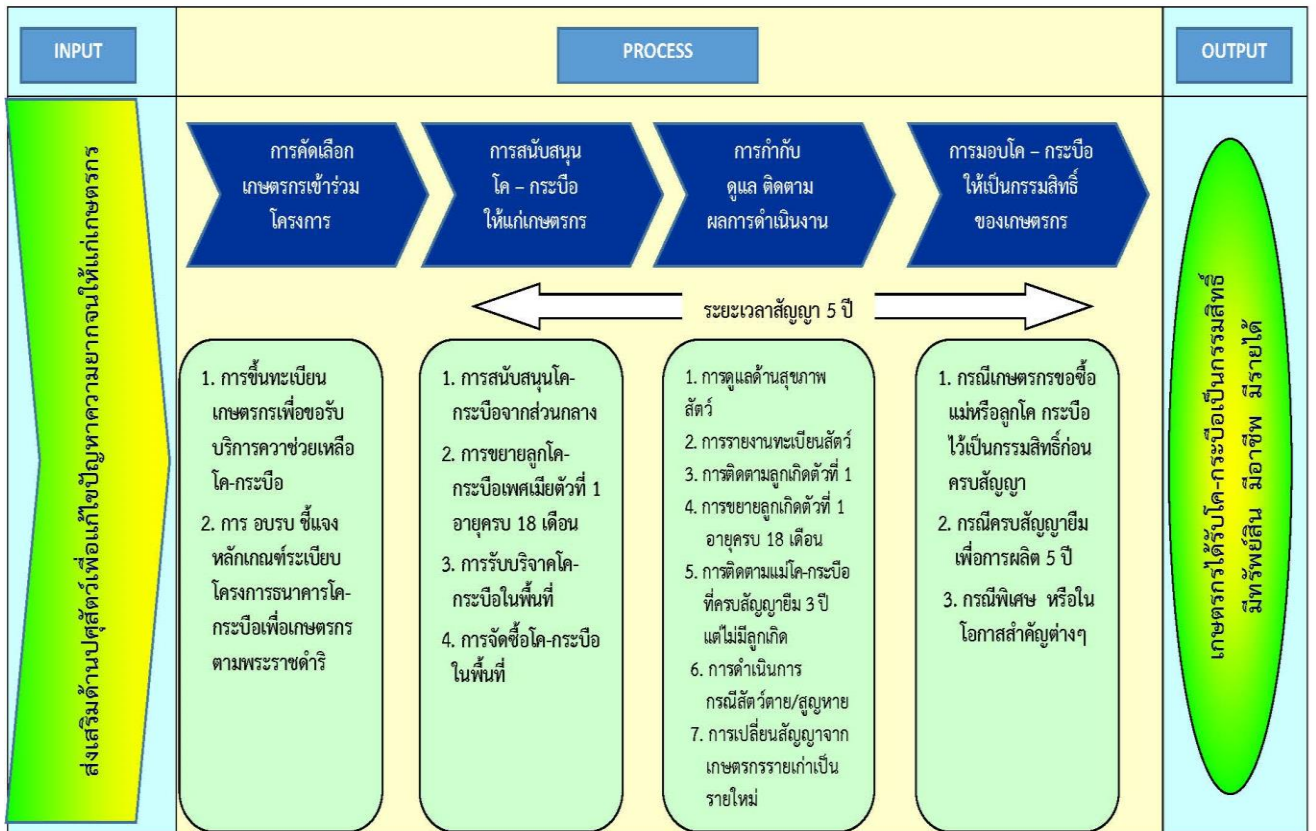

ที่มา : กองงานพระราชดำริและกิจกรรมพิเศษ, 2561

จากกระบวนการบริหารจัดการโครงการธนาคารโค-กระบือเพื่อเกษตรกร ตามพระราชดำริ  
ข้างต้น มีขั้นตอนและวิธีปฏิบัติงานให้บรรลุวัตถุประสงค์ของโครงการเพื่ออำนวยความสะดวกแก่เกษตรกร  
สามารถแก้ไขปัญหาความยากจนและมีคุณภาพชีวิตที่ดีขึ้น ประกอบด้วยขั้นตอนดังต่อไปนี้

1. การขึ้นทะเบียนเกษตรกรเพื่อขอรับบริการความช่วยเหลือโค-กระบือ
2. การสนับสนุนโค-กระบือให้เกษตรกร กรณีส่งมอบสัตว์จากส่วนกลาง
3. การนำลูกโค-กระบือเพศเมียตัวที่ 1 ไปให้บริการแก่เกษตรกร
4. การเปลี่ยนเกษตรกรผู้ยืมจากรายเก่าเป็นรายใหม่
5. การมอบกรรมสิทธิ์โค-กระบือให้แก่เกษตรกร กรณีครบสัญญาืมเพื่อการผลิตตามระเบียบและ  
เงื่อนไขของโครงการ
6. การขออนุมัติกรณีเกษตรกรขอซื้อโค-กระบือเป็นกรรมสิทธิ์
7. การขอจำหน่ายทะเบียนกรณีโค-กระบือ ตาย
8. การจำหน่ายโค-กระบือออกจากทะเบียน กรณีสูญหาย
9. การดำเนินการลูกโค-กระบือเพศผู้ ตัวที่ 1 อายุครบ 18 เดือน
10. การรับและนำส่งเงิน

### 1. การขึ้นทะเบียนเกษตรกรเพื่อขอรับบริการความช่วยเหลือโค-กระบือ

ขั้นตอนนี้ นับว่าเป็นขั้นตอนแรกในการเข้าร่วมโครงการธนาคารโค-กระบือเพื่อเกษตรกร ตาม  
พระราชดำริ เป็นขั้นตอนที่สำคัญมากซึ่งต้องพิจารณาด้วยความเป็นธรรม โปร่งใส และเป็นความต้องการ  
ของเกษตรกรอย่างแท้จริง ซึ่งการมีขั้นตอนและวิธีปฏิบัติงาน ดังนี้

1. เกษตรกรแจ้งความจำนงขอรับบริการความช่วยเหลือต่อปศุสัตว์อำเภอในพื้นที่ โดยกรอกแบบ  
แสดงความจำนงขอรับความช่วยเหลือตามโครงการธนาคารโค-กระบือเพื่อเกษตรกร ตามพระราชดำริ และให้  
ผู้รับรองคุณสมบัติเกษตรกรระดับท้องถิ่น เช่น นายกเทศมนตรี นายกองค้การบริหารส่วนตำบล กำนันหรือ  
ผู้ใหญ่บ้าน พัฒนาชุมชนอำเภอ/กิ่งอำเภอ ลงนามรับรองแบบแสดงความจำนง พร้อมแนบสำเนาบัตร  
ประจำตัวประชาชน สำเนาทะเบียนบ้าน แบบคำรับรองจากคณะกรรมการหมู่บ้าน/ชุมชน (กรณีรายได้เกิน  
เกณฑ์ จปฐ.) ของเกษตรกรให้ถูกต้องและครบถ้วน

2. สำนักงานปศุสัตว์อำเภอตรวจสอบเอกสารหลักฐานและคุณสมบัติของเกษตรกร ตามเกณฑ์ที่  
กำหนด โดยเกษตรกรต้องมีคุณสมบัติ ดังนี้

- 1) เกษตรกรมีสัญชาติไทยอายุครบ 20 ปีบริบูรณ์ ขึ้นไป
- 2) มีอาชีพทำนา ทำไร่ ทำสวน หรือเลี้ยงสัตว์
- 3) มีความประพฤติดี และยินดีให้ความร่วมมือกับทางราชการ
- 4) ยังไม่เคยได้รับโคหรือกระบือจากโครงการอื่น ๆ มาก่อน
- 5) มีความเหมาะสมและสามารถที่จะดูแลเลี้ยงดูโค-กระบือได้
- 6) มีรายได้ไม่เกินเกณฑ์ จปฐ.1 (ฉบับที่เป็นปัจจุบัน) หรือได้รับการรับรองจากคณะกรรมการ  
หมู่บ้านหรือคณะกรรมการชุมชนนั้นๆ ว่าสมควรได้รับความช่วยเหลือจากนั้นส่งเอกสารหลักฐาน  
ให้สำนักงานปศุสัตว์จังหวัดพิจารณาต่อไป

3. สำนักงานปศุสัตว์จังหวัดแต่งตั้งคณะกรรมการจำนวน 3 คน ทำหน้าที่พิจารณาตรวจสอบและ  
คัดเลือกเกษตรกรที่แจ้งความประสงค์จะเข้าร่วมโครงการ พร้อมรับรองคุณสมบัติของเกษตรกรดังกล่าว  
เสนอต่อปศุสัตว์เขตพิจารณากลับกรองสถานภาพ ความเหมาะสมแล้วนำเสนอโครงการธนาคารโค-กระบือ  
เพื่อเกษตรกร ตามพระราชดำริ พิจารณาให้ความช่วยเหลือต่อไป



## ขั้นตอนการขึ้นทะเบียนเกษตรกรเพื่อขอรับบริการความช่วยเหลือโค-กระบือ

### ขั้นตอนการขึ้นทะเบียนเกษตรกรเพื่อขอรับบริการความช่วยเหลือโค-กระบือ

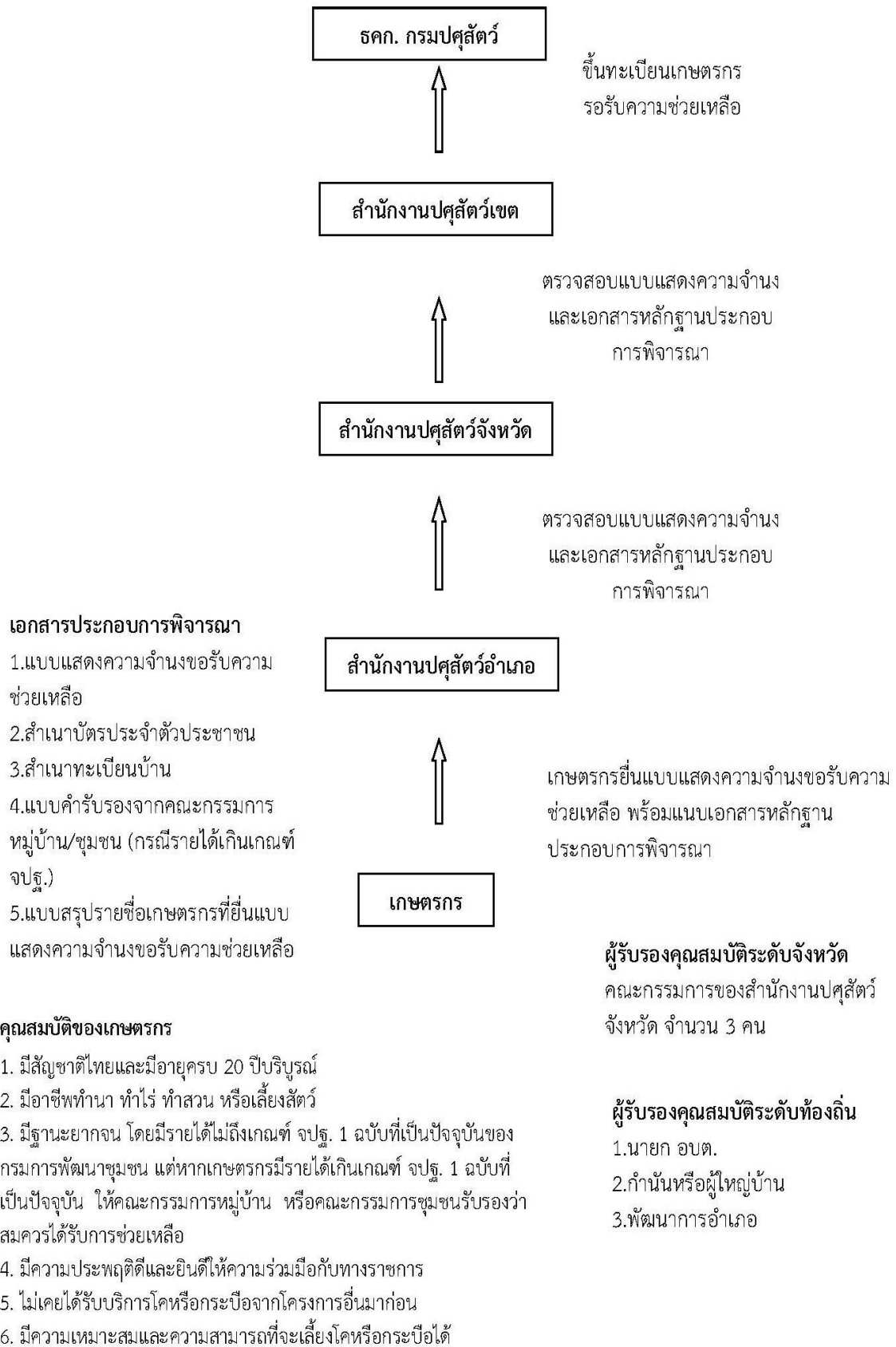

## การอบรม ชี้แจง หลักเกณฑ์ ระเบียบโครงการธนาคารโค-กระบือเพื่อเกษตรกร ตามพระราชดำริ

สำนักงานปศุสัตว์อำเภอ/จังหวัด ดำเนินการอบรม ชี้แจง หลักเกณฑ์ ระเบียบโครงการธนาคารโค-กระบือเพื่อเกษตรกร ตามพระราชดำริ ให้เกษตรกรทราบก่อนรับมอบสัตว์ โดยเกษตรกรต้องมีโรงเรือน รางน้ำ รางอาหาร แพลงหญ้า ที่เก็บมูลสัตว์ เป็นต้น

### เอกสารประกอบการพิจารณา

1. แบบแสดงความจำนงขอรับความช่วยเหลือ
2. สำเนาบัตรประจำตัวประชาชน
3. สำเนาทะเบียนบ้าน
4. แบบคำร้องจากคณะกรรมการหมู่บ้าน/ชุมชน (กรณีรายได้เกินเกณฑ์ จปฐ.)
5. แบบสรุปรายชื่อเกษตรกรที่ยื่นแบบแสดงความจำนงขอรับความช่วยเหลือ

### ข้อเสนอแนะสำหรับการดำเนินงานในขั้นตอนนี้

จากที่กล่าวมาแล้วข้างต้นว่าขั้นตอนนี้มีความสำคัญมาก ดังนั้นจึงต้องสร้างการรับรู้ให้แก่เกษตรกรที่มีความประสงค์จะเข้าร่วมโครงการให้เข้าใจวัตถุประสงค์และระเบียบข้อบังคับของโครงการอย่างละเอียด เพื่อป้องกันปัญหาต่าง ๆ ที่จะตามมาเมื่อเข้าร่วมโครงการไปแล้ว เช่น การไม่ปฏิบัติตามระเบียบของโครงการ การนำสัตว์ของโครงการไปขายก่อนครบกำหนดสัญญา เป็นต้น ในการรับสมัครเกษตรกรเข้าร่วมโครงการ ควรพิจารณาความพร้อมของครอบครัวและคุณสมบัติส่วนบุคคลของเกษตรกรด้วย เกษตรกรควรมีการเตรียมความพร้อมก่อนที่จะได้รับมอบสัตว์จากโครงการ เช่น มีพื้นที่เพียงพอสำหรับเลี้ยงสัตว์ที่จะได้รับ มีการจัดทำแปลงหญ้าเลี้ยงสัตว์ไว้ล่วงหน้า มีการรวมกลุ่มเกษตรกรและมีการทำกิจกรรมร่วมกัน เป็นต้น

หากตรวจสอบแล้วพบว่าเกษตรกรที่ขอเข้าร่วมโครงการมีคุณสมบัติไม่เหมาะสม หรือไม่พร้อมที่จะดูแลสัตว์ของโครงการ ซึ่งหากได้รับสัตว์ไปแล้วจะทำให้เกิดปัญหาตามมาในอนาคต ให้ดำเนินการรับสมัครเกษตรกรรายใหม่ที่มีความพร้อมที่จะเข้าร่วมโครงการ



## 2. การสนับสนุนโค-กระบือให้เกษตรกร กรณีส่งสัตว์จากส่วนกลาง (กรมปศุสัตว์)

เมื่อกรมปศุสัตว์ได้ตรวจสอบคุณสมบัติและอนุมัติให้เกษตรกรเข้าร่วมโครงการธนาคารโค-กระบือเพื่อเกษตรกร ตามพระราชดำริ แล้ว จะมีการส่งมอบสัตว์ของโครงการและจัดทำสัญญายืมโค-กระบือจากโครงการ ซึ่งมีขั้นตอนการดำเนินงานดังนี้

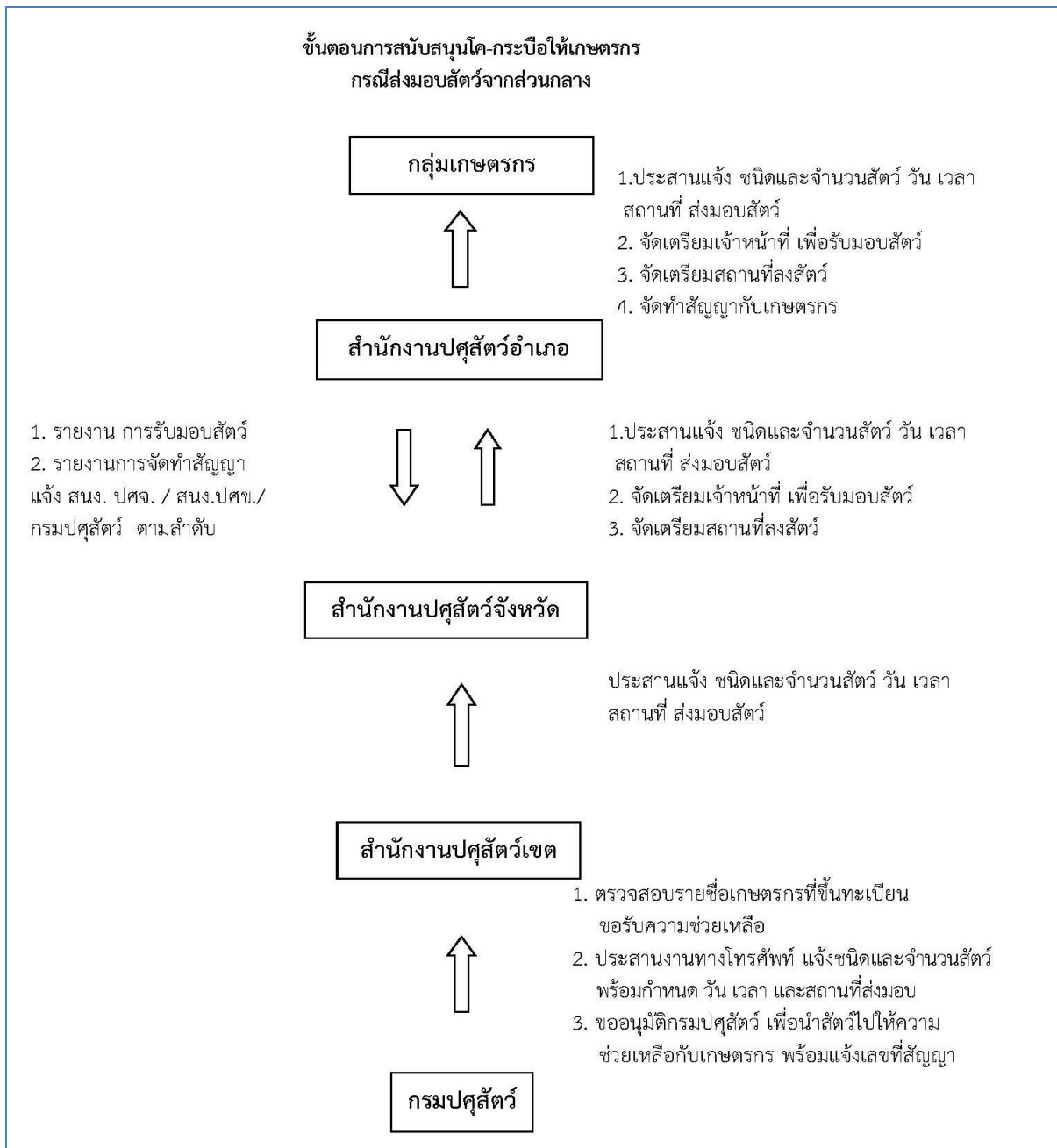

### ขั้นตอนการสนับสนุนโค-กระบือให้เกษตรกร กรณีส่งมอบสัตว์จากส่วนกลาง

#### 1. กรมปศุสัตว์

- 1) ตรวจสอบรายชื่อเกษตรกรที่ขึ้นทะเบียนขอรับความช่วยเหลือ ตามลำดับก่อน-หลัง
- 2) ประสานสำนักงานปศุสัตว์เขต แจ้งชนิดและจำนวนสัตว์ พร้อมกำหนดวัน เวลา สถานที่ส่งมอบสัตว์

3) ขออนุมัติกรมปศุสัตว์ เพื่อนำสัตว์ให้ความช่วยเหลือกับเกษตรกร พร้อมแจ้งเลขที่สัญญาโดยดำเนินการตามระเบียบการเคลื่อนย้ายสัตว์อย่างเคร่งครัด

## 2. สำนักงานปศุสัตว์เขต

- 1) ประสานสำนักงานปศุสัตว์จังหวัด แจ้ง ชนิดและจำนวนสัตว์ วัน เวลา สถานที่ ส่งมอบสัตว์
- 2) กำกับ ดูแล การส่งมอบสัตว์

## 3. สำนักงานปศุสัตว์จังหวัด

- 1) ประสานสำนักงานปศุสัตว์อำเภอ แจ้ง ชนิดและจำนวนสัตว์ วัน เวลา สถานที่ ส่งมอบสัตว์
- 2) จัดเตรียมเจ้าหน้าที่ เพื่อรับมอบสัตว์
- 3) จัดเตรียมสถานที่ลงสัตว์ คอกพักสัตว์ น้ำ พืชอาหารสัตว์ เป็นต้น

## 4. สำนักงานปศุสัตว์อำเภอ

- 1) ประสานกลุ่มเกษตรกร แจ้ง ชนิดและจำนวนสัตว์ วัน เวลา สถานที่ ส่งมอบสัตว์
- 2) จัดเตรียมเจ้าหน้าที่ เพื่อรับมอบสัตว์
- 3) จัดเตรียมสถานที่ลงสัตว์ คอกพักสัตว์ น้ำ พืชอาหารสัตว์ เป็นต้น
- 4) เมื่อสัตว์ถึงพื้นที่แล้วให้ตรวจสอบสภาพสัตว์ หากพบว่าไม่สมบูรณ์หรือบาดเจ็บจากการขนส่ง ให้ส่งคืนมาที่บรรณนธ์ของโรงฆ่าสัตว์ที่บรรทุกไป และรายงานการตรวจรับมอบสัตว์ให้กรมปศุสัตว์ทราบ
- 5) จัดทำสัญญาขี้มเพื่อการผลิตกับเกษตรกรคู่สัญญา และรายงานให้ สำนักงานปศุสัตว์จังหวัด สำนักงานปศุสัตว์เขต และกรมปศุสัตว์ทราบ ตามลำดับ



## รายละเอียดสำคัญของสัญญาขี้มเพื่อการผลิต โครงการธนาคารโค-กระบือเพื่อเกษตรกรตามพระราชดำริ

1. สัญญาขี้มโค-กระบือเพื่อการผลิต มีกำหนดระยะเวลา 5 ปี
2. ผู้ขี้มห้ามนำโค-กระบือที่ขี้มเคลื่อนย้ายออกนอกพื้นที่เขตอำเภอของผู้ขี้มโดยเด็ดขาด เว้นแต่ได้รับความยินยอมเป็นหนังสือจากผู้ขี้ม คือปศุสัตว์จังหวัดซึ่งเป็นผู้แทนกรมปศุสัตว์
3. ให้ลูกโค-กระบือตัวแรกที่เกิดจากแม่โค-กระบือที่ผู้ขี้มตกเป็นกรรมสิทธิ์แก่ ธคก. ทันที จนเมื่อลูกโค-กระบือมีอายุครบ 18 เดือนแล้ว ผู้ขี้มจะต้องส่งมอบลูกโค-กระบือดังกล่าวให้แก่ ธคก. ภายในระยะเวลาไม่เกิน 30 วัน

4. กรณีที่ลูกโค-กระบือ ตัวแรกตาย หรือ สูญหายก่อนส่งมอบให้แก่ผู้ให้ยืม ลูกโค-กระบือตัวต่อไปที่เกิดจากโค-กระบือที่ให้ยืมยังคงให้เป็นกรรมสิทธิ์แก่ผู้ให้ยืมทันที จนเมื่อลูกโค-กระบือ มีอายุครบ 18 เดือน ผู้ยืมจะต้องส่งมอบลูกโค-กระบือดังกล่าวให้แก่ผู้ให้ยืมภายในระยะเวลาไม่เกิน 30 วัน

5. เมื่อครบกำหนดระยะเวลาการยืมและผู้ยืมได้ส่งมอบลูกโค-กระบือ ที่มีสภาพแข็งแรงสมบูรณ์ให้แก่ผู้ให้ยืมแล้วและปฏิบัติถูกต้องครบถ้วนตามสัญญาแล้ว ผู้ให้ยืมตกลงยกกรรมสิทธิ์ในลูกโค-กระบือตัวต่อ ๆ ไปให้เป็นของผู้ยืม

6. ตลอดระยะเวลาแห่งการยืมตามสัญญา ผู้ยืมมีหน้าที่ต้องปฏิบัติเป็นประจำดังนี้

1) จัดให้โค-กระบือที่ยืมได้อยู่ในคอกที่แข็งแรง สะอาด น้ำท่วมไม่ถึงตามคำแนะนำของสัตวแพทย์ของกรมปศุสัตว์ หรือปศุสัตว์จังหวัดในท้องที่ และตั้งน้ำให้โค-กระบือกินได้ตลอดเวลา

2) เมื่อโค-กระบือที่ยืมเข้าคอก ต้องจัดการปิดคอกให้แน่นหนา ผูกหรือล่าม หรือทำการอย่างอื่นใดที่จำเป็นโดยไม่ก่อให้เกิดอันตรายต่อสุขภาพของโค-กระบือที่ยืม เพื่อป้องกันไม่ให้โค-กระบือหลุดจากคอกได้

3) ต้องจัดหาหญ้า น้ำ ไม้เลี้ยงโค-กระบือที่ยืมอย่างเพียงพอในแต่ละวันมิให้ขาด

4) ในระหว่างที่ใช้โค-กระบือที่ยืมทำงาน ห้ามผู้ยืมใช้งานโค-กระบือหนักเกินสมควรหรืออาจก่อให้เกิดอันตรายต่อสุขภาพของโค-กระบือ ทั้งนี้ ผู้ยืมจะต้องให้โค-กระบือที่ยืมได้มีเวลาพักผ่อนตามควรแก่กรณีโดยเฉพาะอย่างยิ่ง กรณีที่โค-กระบือที่ยืมท้องแก่หรือเพิ่งตกลูก ผู้ยืมจะต้องให้โค-กระบือที่ยืมหยุดพัก จนนำออกไปใช้งานมิได้ ทั้งต้องดูแลโค-กระบือเป็นพิเศษ และในกรณีที่โค-กระบือที่ยืมแสดงอาการผิดปกติ ผู้ยืมต้องรีบไปแจ้งต่อสัตวแพทย์ของกรมปศุสัตว์ หรือปศุสัตว์จังหวัดในท้องที่ เพื่อขอให้ไปตรวจรักษา จนกว่าโค-กระบือที่ยืมจะมีอาการเป็นปกติ ทั้งนี้ โดยผู้ยืมจะต้องจ่ายค่ายาเอง

5) ในกรณีเกิดเหตุฉุกเฉินอันอาจเป็นอันตรายแก่โค-กระบือที่ยืม เช่น อุทกภัย วาตภัย อัคคีภัย หรือมีเหตุการณ์ใด ๆ ที่อาจเป็นอันตรายแก่โค-กระบือที่ยืม ผู้ยืมจะต้องกระทำการทุกอย่างเพื่อป้องกันมิให้โค-กระบือที่ยืมได้รับอันตรายหรืออันตรายจากเหตุดังกล่าว

6) ผู้ยืมจะต้องนำโค-กระบือที่ยืมไปให้สัตวแพทย์ของกรมปศุสัตว์หรือปศุสัตว์จังหวัดในท้องที่ฉีดวัคซีนป้องกันโรคระบาดทุกครั้ง ตามระยะเวลาและสถานที่ที่ปศุสัตว์จังหวัดในท้องที่ได้นัดหมายไว้

7) ผู้ยืมจะต้องระมัดระวังเอาใจใส่ดูแลและบำรุงรักษาโค-กระบือที่ยืม มิให้เกิดการบาดเจ็บป่วย หรือมีสุขภาพทรุดโทรม หรือสูญหาย หรือถูกโจรกรรม หากโค-กระบือที่ยืมเกิดสูญหาย หรือถูกโจรกรรม ผู้ยืมต้องรีบออกติดตามนำกลับคืนโดยพลัน พร้อมทั้งต้องแจ้งความร้องทุกข์ต่อเจ้าหน้าที่ตามกฎหมาย กรณีนี้ผู้ยืมต้องกระทำการทุกวิธีอย่างเต็มความสามารถของผู้ยืม เพื่อให้ได้โค-กระบือที่ยืมกลับคืน

8) ถ้าโค-กระบือที่ยืมได้ก่อให้เกิดความเสียหายใด ๆ แก่ชีวิต ร่างกายหรือทรัพย์สินของบุคคลภายนอก ไม่ว่าจะด้วยสาเหตุใด ผู้ยืมจะต้องรับผิดชอบชดเชยค่าเสียหายให้แก่บุคคลภายนอกแต่ผู้เดียว

9) ผู้ยืมจะนำโค-กระบือที่ยืมไปให้ผู้อื่นใช้งาน หรือใช้ประโยชน์ หรือให้เช่า หรือจำหน่าย ไม่ว่าจะด้วยวิธีการใดมิได้เป็นอันขาด

7. ถ้าโค-กระบือที่ยืมได้ตกลูกออกมาในระหว่างระยะเวลาตามสัญญา ผู้ยืมจะต้องระมัดระวังดูแลบำรุงรักษาโค-กระบือที่ยืมและลูกโค-กระบือให้อยู่ในสภาพสมบูรณ์ แข็งแรง และปลอดภัยด้วยค่าใช้จ่ายของผู้ยืมเอง ทั้งนี้ ผู้ยืมจะต้องรับผิดชอบดูแลรักษาลูกโค-กระบือที่ยังไม่ได้ส่งมอบให้แก่ ผู้ให้ยืมเช่นเดียวกับโค-กระบือที่ยืมตามข้อกำหนดและเงื่อนไขของสัญญานี้ด้วย

8. ผู้ยืมต้องรับผิดชอบในการสูญหายหรืออันตรายใดๆ อันเกิดขึ้นแก่โค-กระบือที่ยืมหรือลูกโค-กระบือไม่ว่า กรณีใด เว้นแต่กรณีที่เกิดจากเหตุสุดวิสัย และผู้ให้ยืมได้ตรวจสอบแล้วเห็นว่าผู้ยืมไม่ต้องรับผิดชอบ

9. ในกรณีดังต่อไปนี้ ผู้ยืมจะต้องแจ้งให้ผู้ให้ยืมทราบทันที

1) ถ้าโค-กระบือที่ยืมหรือลูกโค-กระบือได้รับบาดเจ็บ เจ็บป่วย หรือตาย และโค-กระบือที่ยืม ตั้งท้องหรือตกลูก

2) ถ้าจะต้องจัดการอย่างหนึ่งอย่างใด เพื่อป้องกันภัยอันตรายหรืออันตรายใดๆ อันจะเกิดขึ้นแก่โค-กระบือที่ยืม หรือลูกโค-กระบือ

3) ถ้าบุคคลภายนอกเข้ามาอ้างสิทธิใด ๆ เหนือโค-กระบือที่ยืม หรือโค-กระบือที่ยืมหรือลูกโค-กระบือได้สูญหายไปไม่ว่าด้วยเหตุใด

10. เมื่อผู้ยืมได้ยืมโค-กระบือเป็นระยะเวลา 3 ปีแล้ว หากโค-กระบือที่ยืมไม่มีลูก ให้สัญญาชำระรับทันที เว้นแต่โค-กระบืออยู่ระหว่างการตั้งท้อง อนุโลมให้เกษตรกรยืมตามสัญญาต่อไป เมื่อสัญญาได้ชำระรับตามวรรคแรก ผู้ยืมจะต้องส่งมอบโค-กระบือที่ยืมคืนให้แก่ผู้ให้ยืมภายใน 7 วัน นับแต่วันที่สัญญาได้ชำระรับด้วยค่าใช้จ่ายของผู้ยืมเอง หากผู้ยืมไม่ส่งมอบโค-กระบือที่ยืมคืนให้แก่ผู้ให้ยืมภายในกำหนดเวลาดังกล่าว ผู้ยืมจะต้องชำระค่าโค-กระบือที่ยืมตามราคาประเมินที่กำหนดไว้ให้แก่ผู้ให้ยืมภายใน 7 วัน

11. หากผู้ยืมไม่ปฏิบัติตามสัญญาไม่ว่าข้อหนึ่งข้อใด ผู้ให้ยืมมีสิทธิบอกเลิกสัญญาได้ทันทีโดยมิต้องบอกกล่าวล่วงหน้าก่อน เมื่อผู้ให้ยืมได้บอกเลิกสัญญาแล้ว ผู้ยืมจะต้องส่งมอบโค-กระบือที่ยืมพร้อมลูกโค-กระบือที่เกิดจากโค-กระบือที่ยืม(หากมี) คืนแก่ผู้ให้ยืมภายใน 7 วัน นับแต่วันที่ผู้ให้ยืมบอกเลิกสัญญาด้วยค่าใช้จ่ายของผู้ยืมเอง หากผู้ยืมไม่ส่งมอบโค-กระบือที่ยืมพร้อมลูกโค-กระบือดังกล่าวไว้แก่ผู้ให้ยืมภายในกำหนดเวลาดังกล่าว ผู้ยืมจะต้องชำระค่าโค-กระบือตามราคาประเมินที่กำหนดไว้ และราคาลูกโค-กระบือตามราคาท้องตลาดให้แก่ผู้ให้ยืมภายใน 7 วัน

12. สัญญายืมโค-กระบือ โครงการ ธคก. ทำขึ้น 2 ฉบับ เก็บไว้ที่เกษตรกร(ผู้ยืม) 1 ฉบับ และเก็บไว้ที่สำนักงานปศุสัตว์จังหวัด (ผู้ให้ยืม) 1 ฉบับ



การมอบโคให้แก่เกษตรกรที่เข้าร่วมโครงการยืมเพื่อการผลิตในพื้นที่จังหวัดตาก

### 3. การนำลูกโค-กระบือเพศเมียตัวที่ 1 ไปให้บริการแก่เกษตรกร

เมื่อเกษตรกรส่งคืนลูกโค-กระบือ เพศเมียที่มีอายุครบ 18 เดือน ก็จะนำไปขยายผลให้บริการแก่เกษตรกรรายใหม่ที่ขึ้นทะเบียนขอรับการช่วยเหลือ ซึ่งมีขั้นตอนดังต่อไปนี้

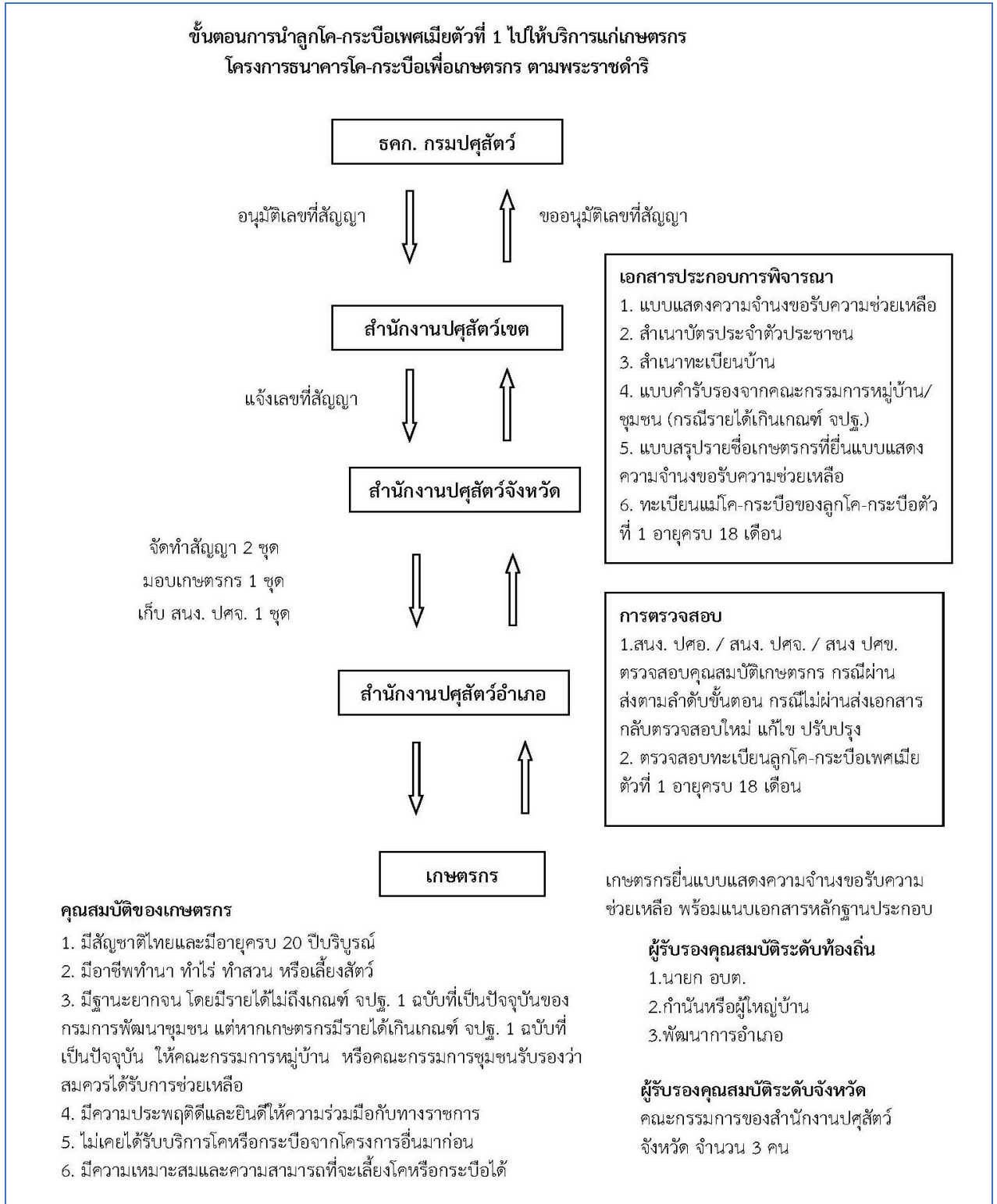

## การนำลูกโค-กระบือเพศเมียตัวที่ 1 ไปให้บริการแก่เกษตรกร

1. เกษตรกรแจ้งความจำนงขอรับบริการความช่วยเหลือต่อปศุสัตว์อำเภอในพื้นที่ โดยกรอกแบบแสดงความจำนงขอรับความช่วยเหลือตามโครงการธนาคารโค-กระบือเพื่อเกษตรกร ตามพระราชดำริ และให้ผู้รับรองคุณสมบัติเกษตรกรระดับท้องถิ่น เช่น นายกเทศมนตรี นายยกองค์การบริหารส่วนตำบล กำนันหรือผู้ใหญ่บ้าน พัฒนาชุมชนอำเภอ/กิ่งอำเภอ ลงนามรับรองแบบแสดงความจำนง พร้อมแนบสำเนาบัตรประจำตัวประชาชน สำเนาทะเบียนบ้าน แบบคำรับรองจากคณะกรรมการหมู่บ้าน/ชุมชน (กรณีรายได้เกินเกณฑ์ จปฐ.) ของเกษตรกรให้ถูกต้องและครบถ้วน

2. สำนักงานปศุสัตว์อำเภอตรวจสอบเอกสารหลักฐานและคุณสมบัติของเกษตรกร ตามเกณฑ์ที่กำหนด พร้อมตรวจสอบทะเบียนลูกโค-กระบือเพศเมียตัวที่ 1 อายุครบ 18 เดือน ตามสัญญาเดิมเพื่อการผลิต ซึ่งเป็นกรรมสิทธิ์ของโครงการธนาคารโค-กระบือเพื่อเกษตรกร ตามพระราชดำริ และเสนอสำนักงานปศุสัตว์จังหวัดดำเนินการต่อไป

3. คณะกรรมการของสำนักงานปศุสัตว์จังหวัดจำนวน 3 คน พิจารณาตรวจสอบและรับรองคุณสมบัติของเกษตรกรดังกล่าว พร้อมตรวจสอบทะเบียนลูกโค-กระบือเพศเมียตัวที่ 1 อายุครบ 18 เดือน สัญญาเดิมเพื่อการผลิต ตามบัญชีทะเบียนลูกโค-กระบือของจังหวัด เสนอต่อสำนักงานปศุสัตว์เขตพิจารณาความเหมาะสม แล้วนำเสนอขออนุมัติเลขที่สัญญาต่อโครงการธนาคารโค-กระบือเพื่อเกษตรกร ตามพระราชดำริ กรมปศุสัตว์ โดยแนบเอกสารหลักฐาน ต่อไปนี้

- 1) แบบแสดงความจำนงขอรับความช่วยเหลือ
- 2) สำเนาบัตรประจำตัวประชาชน
- 3) สำเนาทะเบียนบ้าน
- 4) แบบคำรับรองจากคณะกรรมการหมู่บ้าน/ชุมชน (กรณีรายได้เกินเกณฑ์ จปฐ.)
- 5) แบบสรุปรายชื่อเกษตรกรที่ยื่นแบบแสดงความจำนงขอรับความช่วยเหลือ
- 6) ทะเบียนแม่โค-กระบือของลูกโค-กระบือเพศเมียตัวที่ 1 อายุครบ 18 เดือน

4. เมื่อได้รับการอนุมัติเลขที่สัญญา จากโครงการธนาคารโค-กระบือเพื่อเกษตรกร ตามพระราชดำริ กรมปศุสัตว์แล้ว ให้สำนักงานปศุสัตว์จังหวัดดำเนินการจัดทำสัญญาและสัญญาค้ำประกันกับเกษตรกรจำนวน 2 ชุด มอบให้เกษตรกรหรือผู้ค้ำประกัน จำนวน 1 ชุด และเก็บรักษาไว้ที่สำนักงานปศุสัตว์จังหวัดจำนวน 1 ชุด โดยให้ปศุสัตว์จังหวัดเป็นผู้มีอำนาจลงนามในสัญญาแทนกรมปศุสัตว์ และต้องมีผู้ค้ำประกันสัญญาโดยเป็นกำนัน ผู้ใหญ่บ้าน หรือบุคคลที่เชื่อถือได้ในท้องถิ่น





#### 4. การเปลี่ยนเกษตรกรผู้ยึดมีสัตว์จากรายเก่าเป็นรายใหม่

เมื่อเกษตรกรผู้ยึดมีโค-กระบือรายเดิมไม่สามารถเลี้ยงดูแลสัตว์ของโครงการธนาคารโค-กระบือเพื่อเกษตรกร ตามพระราชดำริ ต่อไป ให้ดำเนินการเปลี่ยนผู้ยึดที่มีคุณสมบัติรายใหม่ ซึ่งมีขั้นตอนดังต่อไปนี้

##### ขั้นตอนการเปลี่ยนเกษตรกรผู้ยึดมีสัตว์จากรายเก่าเป็นรายใหม่ โครงการธนาคารโค-กระบือเพื่อเกษตรกร ตามพระราชดำริ

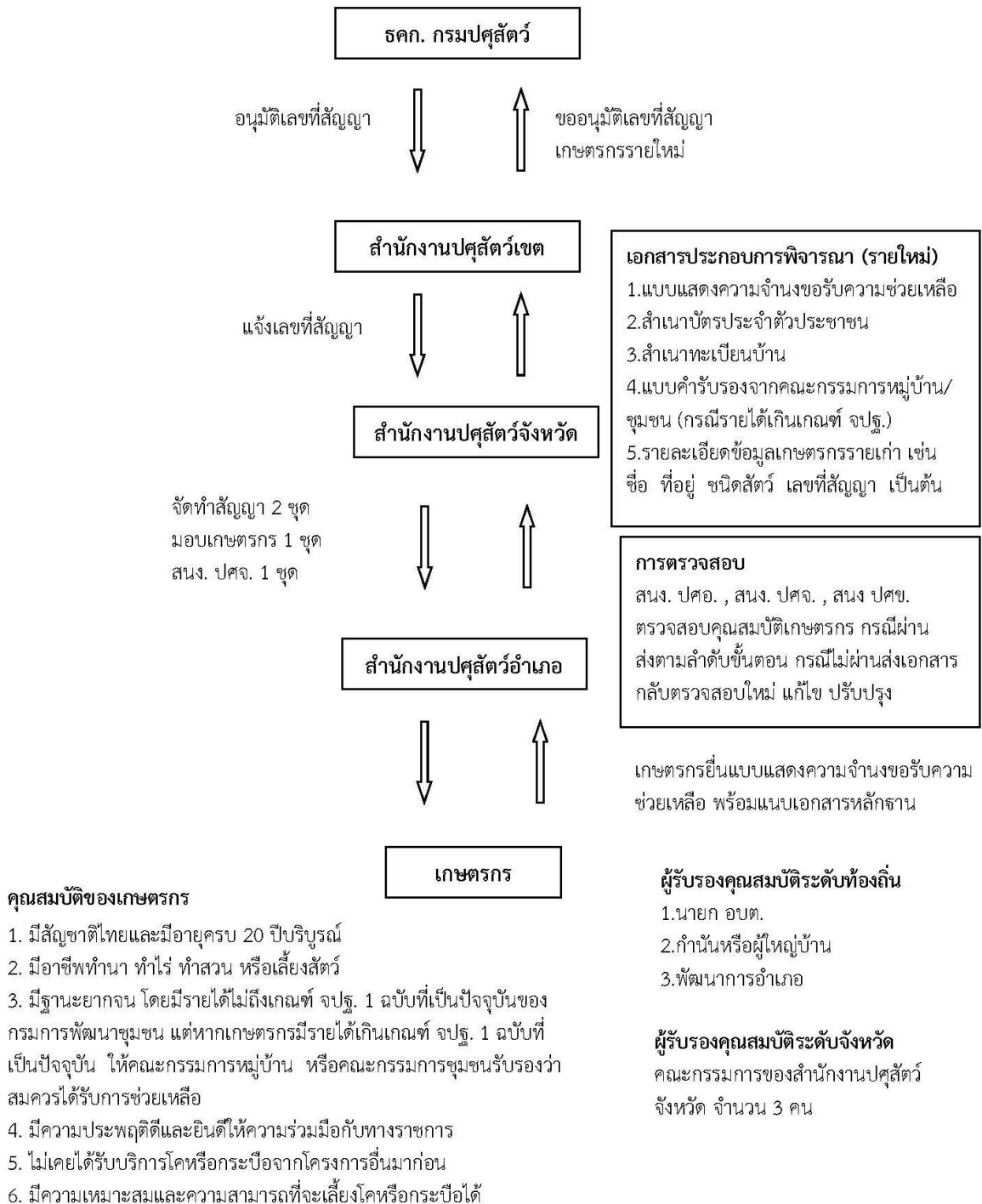

## ขั้นตอนการเปลี่ยนเกษตรกรผู้ยืมสัตว์จากรายเก่าเป็นรายใหม่

1. เกษตรกรแจ้งความจำนงขอรับบริการความช่วยเหลือต่อปศุสัตว์อำเภอในพื้นที่ โดยกรอกแบบแสดงความจำนงขอรับความช่วยเหลือตามโครงการธนาคารโค-กระบือเพื่อเกษตรกร ตามพระราชดำริ และให้ผู้รับรองคุณสมบัติเกษตรกรระดับท้องถิ่น เช่น นายกเทศมนตรี นายยกองค์การบริหารส่วนตำบล กำนันหรือผู้ใหญ่บ้าน พัฒนาชุมชนอำเภอ/กิ่งอำเภอ ลงนามรับรองแบบแสดงความจำนง พร้อมแนบสำเนาบัตรประจำตัวประชาชน สำเนาทะเบียนบ้าน แบบคำรับรองจากคณะกรรมการหมู่บ้าน/ชุมชน (กรณีรายได้เกินเกณฑ์ จปฐ.) ของเกษตรกรให้ถูกต้องและครบถ้วน

2. สำนักงานปศุสัตว์อำเภอตรวจสอบเอกสารหลักฐานและคุณสมบัติของเกษตรกรรายใหม่ ตามเกณฑ์ที่กำหนด พร้อมตรวจสอบรายละเอียดข้อมูลเกษตรกรรายเก่า เช่น ชื่อ ที่อยู่ ชนิดสัตว์ เลขที่สัญญา เป็นต้น และเสนอสำนักงานปศุสัตว์จังหวัดดำเนินการต่อไป

3. คณะกรรมการของสำนักงานปศุสัตว์จังหวัดจำนวน 3 คน พิจารณาตรวจสอบและรับรองคุณสมบัติของเกษตรกรรายใหม่ พร้อมตรวจสอบรายละเอียดข้อมูลเกษตรกรรายเก่า เช่น ชื่อ ที่อยู่ ชนิดสัตว์ เลขที่สัญญา ตามบัญชีทะเบียนโค-กระบือของจังหวัด เสนอต่อสำนักงานปศุสัตว์เขตพิจารณาความเหมาะสม แล้วนำเสนอขออนุมัติเลขที่สัญญาต่อโครงการธนาคารโค-กระบือเพื่อเกษตรกร ตามพระราชดำริกรมปศุสัตว์ โดยแนบเอกสารหลักฐาน ต่อไปนี้

- 1) แบบแสดงความจำนงขอรับความช่วยเหลือ
- 2) สำเนาบัตรประจำตัวประชาชน
- 3) สำเนาทะเบียนบ้าน
- 4) แบบคำรับรองจากคณะกรรมการหมู่บ้าน/ชุมชน (กรณีรายได้เกินเกณฑ์ จปฐ.)
- 5) แบบสรุปรายชื่อเกษตรกรที่ยื่นแบบแสดงความจำนงขอรับความช่วยเหลือ
- 6) ข้อมูลเกษตรกรรายเก่า เช่น ชื่อ ที่อยู่ ชนิดสัตว์ เลขที่สัญญา

4. เมื่อได้รับการอนุมัติเลขที่สัญญา จากโครงการธนาคารโค-กระบือเพื่อเกษตรกร ตามพระราชดำริกรมปศุสัตว์แล้ว ให้สำนักงานปศุสัตว์จังหวัดดำเนินการจัดทำสัญญาและสัญญาค้ำประกันกับเกษตรกร จำนวน 2 ชุด มอบให้เกษตรกรหรือผู้ค้ำประกัน จำนวน 1 ชุด และเก็บรักษาไว้ที่สำนักงานปศุสัตว์จังหวัด จำนวน 1 ชุด โดยให้ปศุสัตว์จังหวัดเป็นผู้มีอำนาจลงนามในสัญญาแทนกรมปศุสัตว์ และต้องมีผู้ค้ำประกันสัญญาโดยเป็นกำนัน ผู้ใหญ่บ้านหรือบุคคลที่เชื่อถือได้ในท้องถิ่น

## 5. การมอบกรรมสิทธิ์โค-กระบือให้เกษตรกร กรณีครบกำหนดสัญญาเช่าเพื่อการผลิต

เมื่อเกษตรกรที่ยืมโค-กระบือจากโครงการธนาคารโค-กระบือเพื่อเกษตรกร ตามพระราชดำริ ได้ส่งคืนลูกตัวที่ 1 อายุครบ 18 เดือน พร้อมได้ปฏิบัติตามระเบียบและเงื่อนไขของโครงการ เมื่อสัญญาครบ 5 ปี จะได้รับมอบกรรมสิทธิ์ ซึ่งมีขั้นตอนการดำเนินงานดังนี้

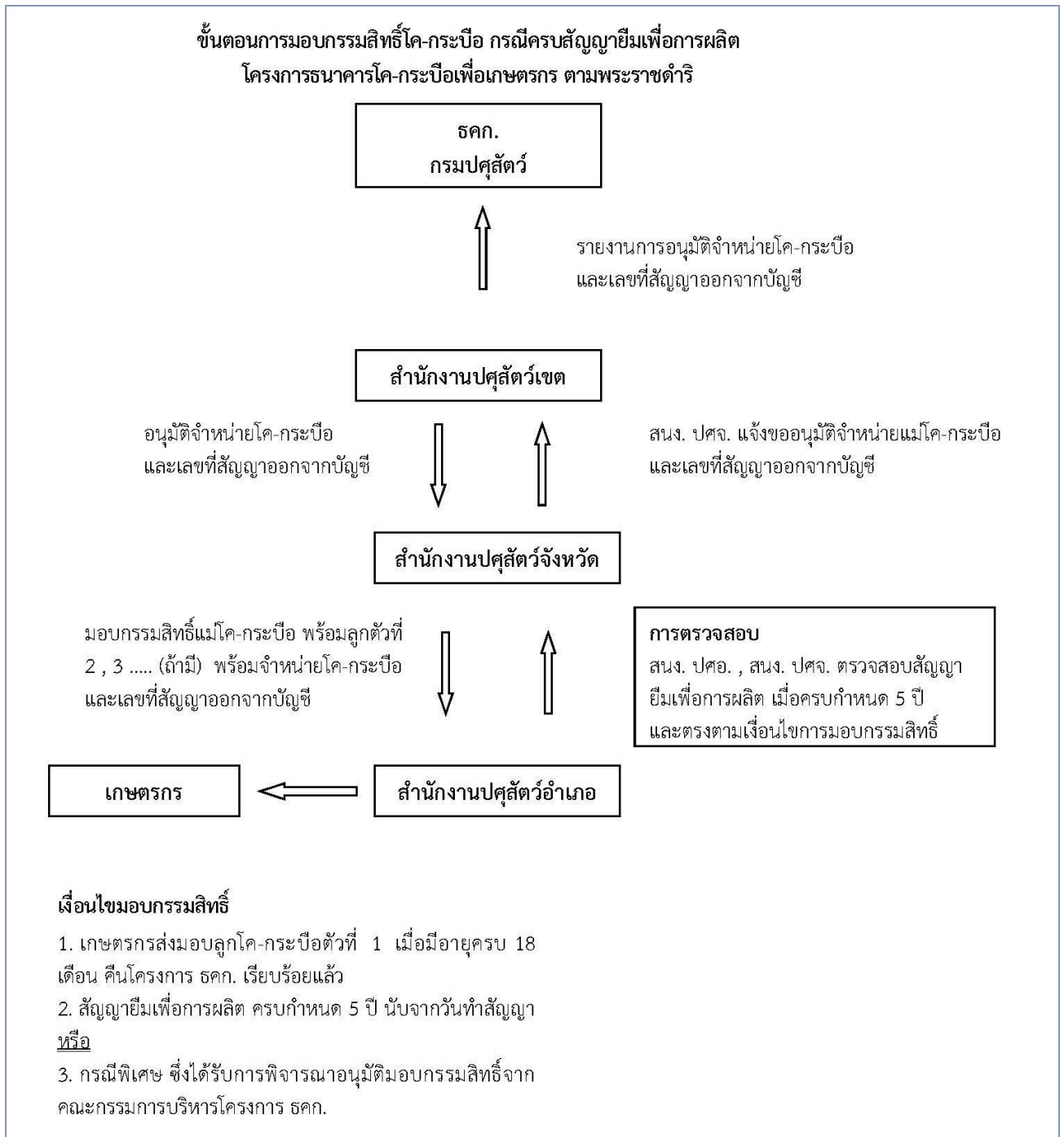

## 6. การขออนุมัติกรณีเกษตรกรขอซื้อโค-กระบือเป็นกรรมสิทธิ์

เมื่อเกษตรกรได้รับอนุมัติให้ซื้อโค-กระบือที่ยืมเป็นกรรมสิทธิ์ และได้ชำระเงินครบตามราคาที่เหมาะสมแล้ว ให้ดำเนินการขอจำหน่ายโค-กระบือออกจากทะเบียน ตามขั้นตอนต่อไปนี้

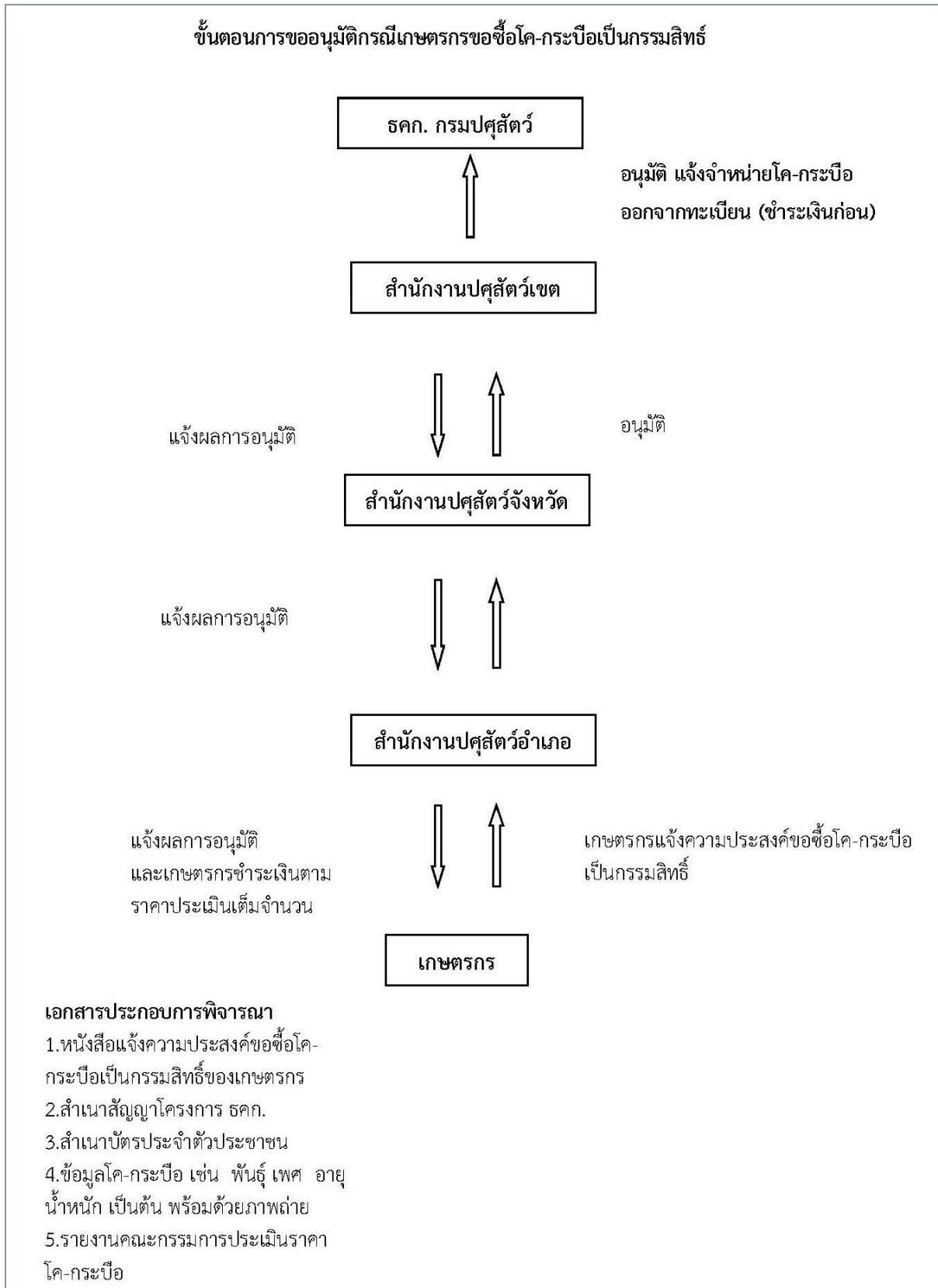

**กรณีเกษตรกรประสงค์จะซื้อโคหรือกระบือ ของ ธคก. ให้ปศุสัตว์จังหวัดดำเนินการ ดังนี้**

1. การขอจำหน่ายสัตว์ให้ค้ำจนถึงสภาพของโคหรือกระบือขณะที่เกษตรกรเสนอซื้อตามราคาของโคหรือกระบือในท้องตลาดขณะนั้น โดยให้ประเมินราคาขายโคหรือกระบือ ตามระเบียบกรมปศุสัตว์ว่าด้วยหลักเกณฑ์การปฏิบัติเพื่อจำหน่ายและราคาปศุสัตว์ฉบับปัจจุบัน

2. ให้จัดส่งบันทึกการประเมินราคา ประกอบคำขอซื้อโคหรือกระบือของเกษตรกร พร้อมทั้งผลการพิจารณาความเหมาะสม เสนอไปยังปศุสัตว์เขตเพื่อประกอบการพิจารณาอนุมัติ

3. เมื่อปศุสัตว์เขตอนุมัติแล้ว ให้เรียกเก็บเงินค่าซื้อโคหรือกระบือจากเกษตรกรผู้ซื้อชื่อทั้งหมดแล้วนำส่ง ธคก. และมอบกรรมสิทธิ์โคหรือกระบือให้เกษตรกรที่ซื้อชื่อได้และรายงานผลให้ ธคก. ทราบเพื่อจำหน่ายทะเบียน

จำหน่ายได้ในราคาที่จะระบุไว้ในสัญญาโดยให้ดำเนินการตามระเบียบกรมปศุสัตว์ว่าด้วยการดำเนินการโครงการธนาคารโค-กระบือเพื่อเกษตรกร ตามพระราชดำริ พ.ศ. 2556 หมวด 4 ข้อ 31 โดยอนุโลม

### **เอกสารประกอบการพิจารณา**

1. สำเนาหนังสือแจ้งความประสงค์ขอซื้อโค-กระบือเป็นกรรมสิทธิ์ของเกษตรกร
2. สำเนาสัญญายืมโค-กระบือ โครงการ ธคก.
3. สำเนาบัตรประจำตัวประชาชนของเกษตรกร
4. ข้อมูลโค-กระบือ เช่น พันธุ์ เพศ อายุ น้ำหนัก ฯลฯ พร้อมภาพถ่าย
5. รายงานคณะกรรมการประเมินราคา โค-กระบือ
6. สำเนาหนังสือสำนักงานปศุสัตว์เขต กรณีอนุมัติให้เกษตรกรซื้อโค-กระบือเป็นกรรมสิทธิ์
7. สำเนาใบเสร็จรับเงิน แบบ ธคก. กง.1 (สีฟ้า)
8. สำเนาใบนำฝากเงินเข้าบัญชีโครงการ ธคก.

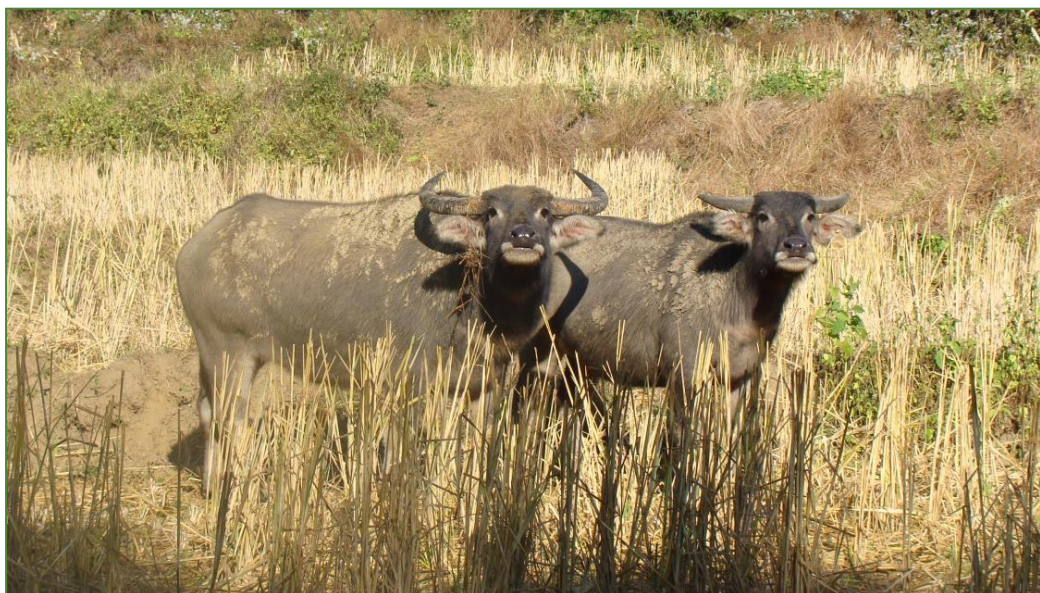

## 7. การขออนุมัติจำหน่ายทะเบียน กรณีสัตว์ตายก่อนครบสัญญา

เมื่อโค-กระบือของโครงการธนาคารโค-กระบือเพื่อเกษตรกร ตามพระราชดำริ ที่เกษตรกรยืมไปได้ ตายลงก่อนครบกำหนดสัญญา ให้ดำเนินการขออนุมัติจำหน่ายออกจากทะเบียน ดังขั้นตอนต่อไปนี้

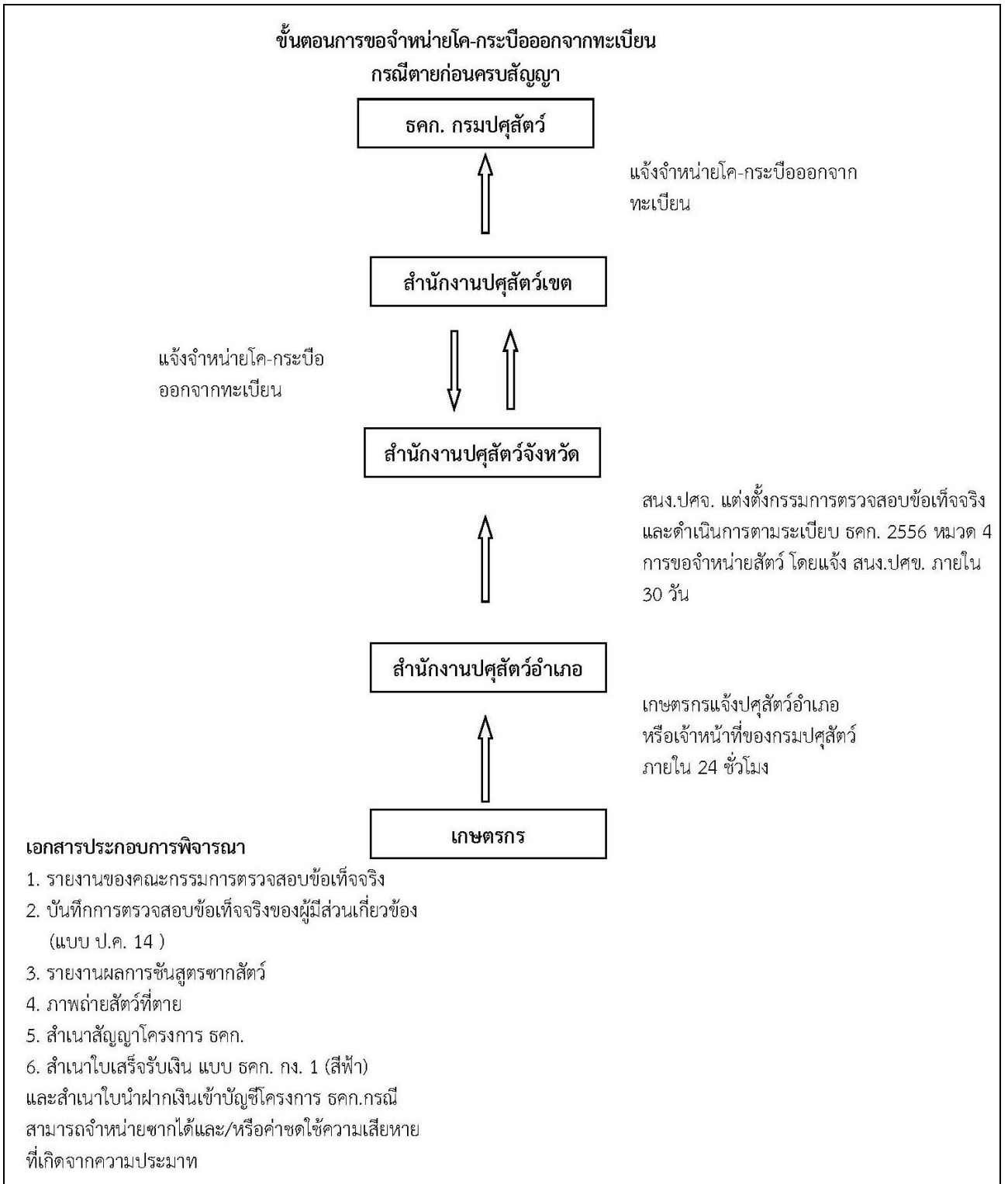

### ขั้นตอนการขอจำหน่ายโค-กระบือออกจากทะเบียน กรณีตายก่อนครบสัญญา

1. ปศุสัตว์จังหวัดแต่งตั้งคณะกรรมการ จำนวน 3 คน เพื่อพิจารณาขออนุมัติจำหน่ายสัตว์จากโครงการ และแต่งตั้งเจ้าหน้าที่ดำเนินการชันสูตรซาก โดยจัดทำใบชันสูตรซากว่าตายด้วยสาเหตุใด แล้วดำเนินการจำหน่ายซากหรือจำหน่ายหนัง หากซากไม่เหมาะสมที่จะให้บริโภคหรือไม่ได้จำหน่ายหนัง ให้ชี้แจงเหตุผลและระบุด้วยว่าทำลายซากโดยวิธีใด

2. ให้คณะกรรมการตามข้อ 1 สอบสวนข้อเท็จจริงว่าโค-กระบือตายเนื่องจากเหตุสุดิวสัยหรือความประมาทของเกษตรกร

3. ให้ปศุสัตว์จังหวัดหรือหัวหน้าหน่วยงานที่รับผิดชอบสัตว์ของโครงการ ชคก. จัดส่งใบชันสูตรซากสำเนาไปส่งเงินค่าจำหน่ายซากหรือจำหน่ายหนัง เงินค่าชดใช้ความเสียหายหากเกิดจากความประมาท และบันทึกของคณะกรรมการสอบสวนไปยังปศุสัตว์เขตภายใน 30 วัน เพื่อประกอบการพิจารณาอนุมัติจำหน่ายบัญชี เมื่อปศุสัตว์เขตอนุมัติแล้วต้องรายงานผลให้ ชคก. กรมปศุสัตว์ทราบเพื่อดำเนินการต่อไป



## 8. การขออนุมัติจำหน่ายทะเบียน กรณีสัตว์ตายสูญหาย

เมื่อโค-กระบือที่ยืมไปเกิดการสูญหายในระหว่างสัญญา ให้ดำเนินการจำหน่ายออกจากทะเบียนตามขั้นตอนต่อไปนี้

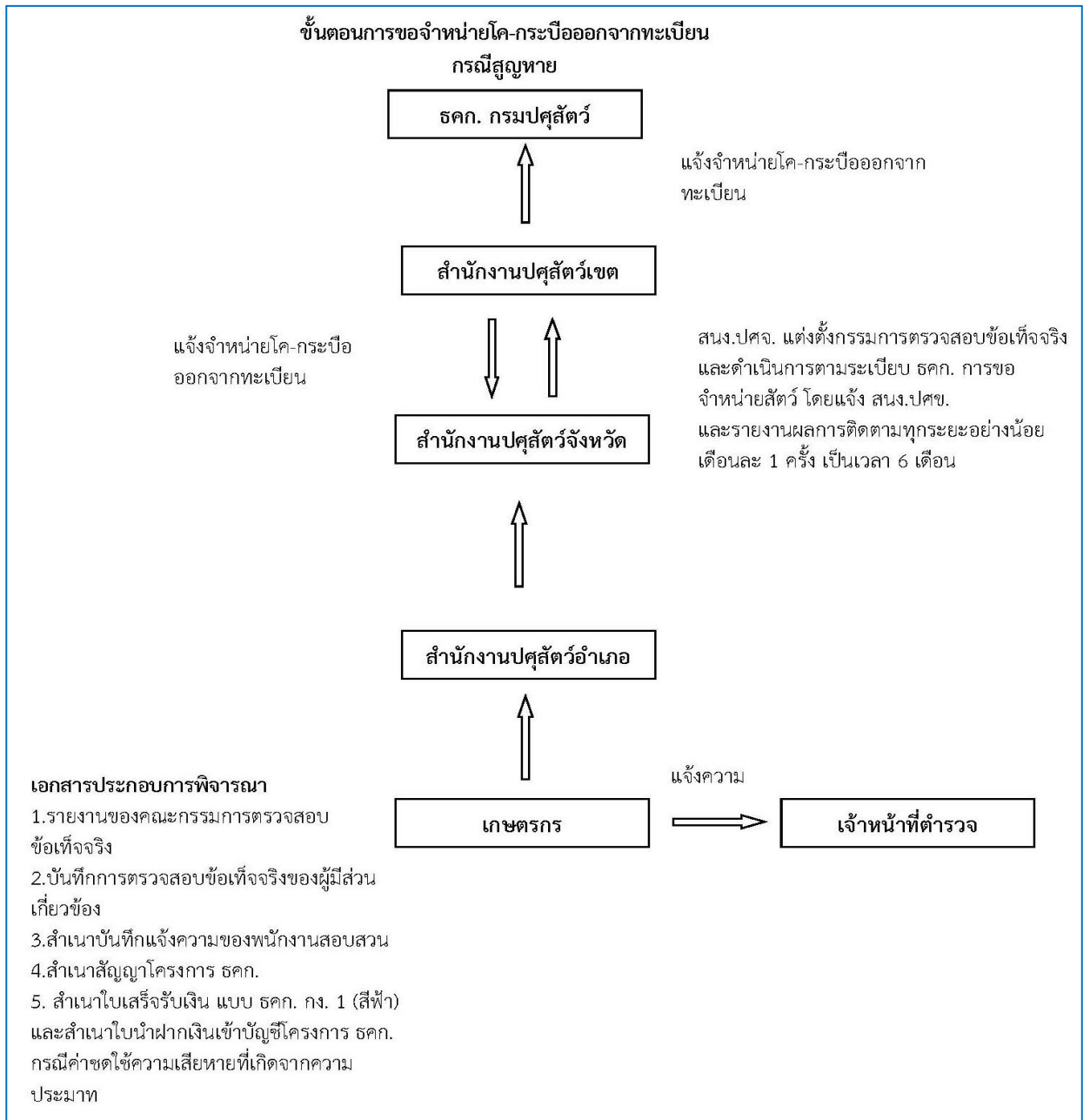

### ขั้นตอนการขอจำหน่ายโค-กระบือออกจากทะเบียน กรณีสูญหาย

1. ให้เกษตรกรแจ้งความต่อเจ้าหน้าที่ตำรวจ และปศุสัตว์อำเภอ แล้วคัดสำเนาบันทึกแจ้งความส่งปศุสัตว์จังหวัด เพื่อแจ้งปศุสัตว์เขต โดยให้รายงานการติดตามทุกระยะอย่างน้อยเดือนละ 1 ครั้ง เป็นเวลา 6 เดือน
2. ปศุสัตว์จังหวัดแต่งตั้งคณะกรรมการ จำนวน 3 คน เพื่อสอบสวนข้อเท็จจริงว่าโค-กระบือสูญหายเนื่องจากเหตุสุดวิสัยหรือความประมาทของเกษตรกร



3. ให้จัดส่งบันทึกคณะกรรมการสอบสวน สำเนาไปนำส่งเงินค่าชดใช้ความเสียหายหากเกิดจากความประมาทของเกษตรกร ไปยังปศุสัตว์เขตเพื่อพิจารณาอนุมัติ แล้วให้ปศุสัตว์เขตรายงานผลให้ ๓คก. กรมปศุสัตว์ทราบเพื่อดำเนินการต่อไป

### 9. การจัดการลูกโค-กระบือเพศผู้ ตัวที่ 1 อายุครบ 18 เดือน

การจัดการลูกโค-กระบือ เพศผู้ตัวที่ 1 อายุครบ 18 เดือน มีขั้นตอนการดำเนินงานดังนี้

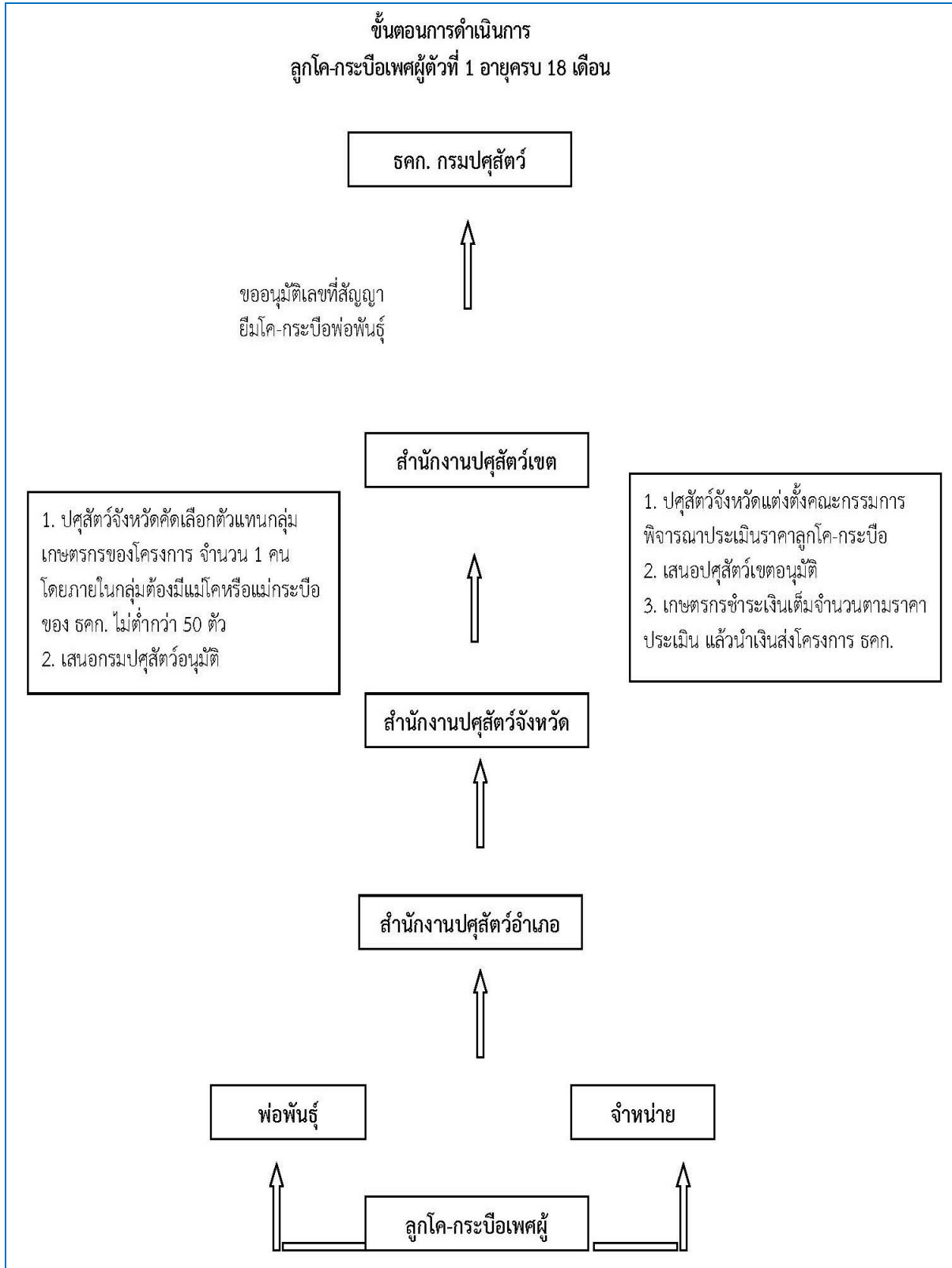

## ขั้นตอนการจัดการลูกโค-กระบือเพศผู้ตัวที่ 1 อายุครบ 18 เดือน

กรณีจำหน่ายเพื่อนำเงินเข้าโครงการ ธคก.

1. สำนักงานปศุสัตว์อำเภอ ตรวจสอบทะเบียนลูกโค-กระบือเพศผู้ตัวที่ 1 ที่มีอายุครบ 18 เดือน
2. ปศุสัตว์จังหวัดแต่งตั้งคณะกรรมการพิจารณาประเมินราคาลูกโค-กระบือ โดยคำนึงถึงสภาพและราคาซื้อขายโค-กระบือตามท้องตลาดในขณะนั้น พร้อมจัดส่งบันทึกการประเมินราคา ทะเบียนเกษตรกร เลขที่สัญญาเยี่ยมเพื่อการผลิตของแม่โค-กระบือ รูปถ่ายลูกโค-กระบือ เพื่อประกอบคำขอซื้อ พร้อมทั้งผลการพิจารณาความเหมาะสม เสนอสำนักงานปศุสัตว์เขตเพื่อขออนุมัติ
3. เมื่อสำนักงานปศุสัตว์เขตอนุมัติแล้ว ให้เรียกเก็บเงินค่าซื้อลูกโค-กระบือเต็มจำนวน แล้วนำเงินส่งโครงการ (ตามรายละเอียดการรับและนำส่งเงิน) และจำหน่ายทะเบียนลูกโค-กระบือออกจากบัญชีแล้วรายงานให้กรมปศุสัตว์ทราบ

## กรณีนำไปเป็นพ่อพันธุ์

1. สำนักงานปศุสัตว์อำเภอ ตรวจสอบทะเบียนลูกโค-กระบือเพศผู้ตัวที่ 1 ที่มีอายุครบ 18 เดือน
2. ปศุสัตว์จังหวัดแต่งตั้งคณะกรรมการพิจารณาตรวจสอบคุณลักษณะความเหมาะสม สุขภาพ ความสมบูรณ์พันธุ์ พร้อมคัดเลือกตัวแทนกลุ่มเกษตรกรของโครงการ จำนวน 1 คน โดยภายในกลุ่มต้องมีแม่โคหรือแม่กระบือ ของ ธคก. ไม่ต่ำกว่า 50 ตัว เสนอผ่านสำนักงานปศุสัตว์เขต
3. สำนักงานปศุสัตว์เขต เสนอกรมปศุสัตว์อนุมัติเลขที่สัญญาเยี่ยมโค-กระบือพ่อพันธุ์

## 10. การรับและนำส่งเงิน

- 1 การรับและนำส่งเงินบริจาค
  - 1) ให้บุคคลดังต่อไปนี้ เป็นผู้ที่มีอำนาจลงลายมือชื่อในใบรับเงินบริจาค
    - (1) กรณีรับเงินที่กรมปศุสัตว์ หรือรับเงินนอกสถานที่ในส่วนกลาง ให้อธิบดีกรมปศุสัตว์หรือรองอธิบดีกรมปศุสัตว์หรือผู้ที่ได้รับมอบหมายจากอธิบดีกรมปศุสัตว์ เป็นผู้ลงชื่อในใบรับเงินบริจาคและให้นำเงินส่งกองคลังภายในวันถัดไป
    - (2) กรณีรับเงินที่สำนักงานปศุสัตว์เขต ปศุสัตว์เขตหรือผู้ที่ได้รับมอบหมายจากปศุสัตว์เขต เป็นผู้ลงชื่อในใบรับเงินบริจาค
    - (3) กรณีรับเงินที่สำนักงานปศุสัตว์จังหวัด ให้ปศุสัตว์จังหวัดหรือผู้ซึ่งปศุสัตว์จังหวัดมอบหมายเป็นผู้ลงชื่อในใบรับเงินบริจาคให้ปศุสัตว์เขตนำเงินที่ได้รับตาม (2) หรือปศุสัตว์จังหวัดนำเงินที่ได้รับตาม (3) เข้าธนาคารกรุงไทย จำกัด สาขาจังหวัดนั้น โดยให้โอนเงินเข้าบัญชีเงินฝากกระแสรายวัน ธนาคารกรุงไทย จำกัด สาขาราชเทวี กรุงเทพฯ ฯ ชื่อบัญชี ธนาคารโค-กระบือเพื่อเกษตรกร ตามพระราชดำริ รหัส 030-6-01239-1 ภายในสิ้นเดือนทุกเดือน หากมีเงินเกินกว่า 10,000 บาทให้นำส่งภายใน 3 วันทำการ
  - 2) ให้สำนักงานปศุสัตว์เขต สำนักงานปศุสัตว์จังหวัด และหน่วยงานที่มีสัตว์ ธคก. ทำรายงานการรับบริจาคเงิน และหรือโค-กระบือ ประจำเดือน พร้อมแนบสำเนาใบรับเงินบริจาค พร้อมสำเนาใบโอนเงินเข้าบัญชี ธคก. หรือสำเนาใบโอนโมทนาบัตร รวบรวมส่งให้กองคลัง ผ่านกองงานพระราชดำริและกิจกรรมพิเศษ กรมปศุสัตว์ ทราบภายในวันที่ 5 ของทุกเดือน

2. การนำส่งเงินกรณีเกษตรกรขอซื้อโค-กระบือไว้เป็นกรรมสิทธิ์ การจำหน่ายซากหรือหนัง การชดใช้ความเสียหายที่เกิดจากความประมาท และเงินรายได้อื่นๆ

1) ให้ผู้รับเงินออกใบเสร็จรับเงินตามแบบที่ ธคก. กำหนด(ใบเสร็จรับเงิน ธคก. กง.1 สีฟ้า) โดยให้นำเงินที่ได้รับเข้าธนาคารกรุงไทย จำกัด สาขาจังหวัดนั้น และโอนเงินเข้าบัญชีเงินฝากกระแสรายวัน ธนาคารกรุงไทย จำกัด สาขาราชเทวี กรุงเทพฯ ชื่อบัญชี **ธนาคารโค-กระบือเพื่อเกษตรกร ตามพระราชดำริ รหัส 030-6-01239-1** ภายในสิ้นเดือนทุกเดือน หากมีเงินเกินกว่า 10,000 บาทให้นำส่งภายใน 3 วันทำการ

2) ให้สำนักงานปศุสัตว์จังหวัดทำรายงานการนำส่งเงินกรณีต่างๆ ประจำเดือน พร้อมแนบสำเนาใบเสร็จรับเงิน ธคก. ก.ง. 1 พร้อมสำเนาใบโอนเงินเข้าบัญชี ธคก. รวบรวมส่งให้กองคลัง ผ่านกองงานพระราชดำริและกิจกรรมพิเศษ กรมปศุสัตว์ ทราบภายในวันที่ 5 ของทุกเดือน

## การรายงานผลการดำเนินงาน

สำนักงานปศุสัตว์เขตรายงานผลการดำเนินงานและทะเบียนสัตว์ของสำนักงานปศุสัตว์จังหวัดต่อกรมปศุสัตว์

รอบที่ 1/2564 (มกราคม - มีนาคม 2564)

รอบที่ 2/2564 (เมษายน - มิถุนายน 2564)

รอบที่ 3/2564 (กรกฎาคม - กันยายน 2564)

รอบที่ 4/2564 (ตุลาคม - ธันวาคม 2564)

ตามแบบฟอร์มที่กำหนด ดังนี้





