

รายงานการประชุมข้าราชการสำนักงานปศุสัตว์จังหวัดจันทบุรี  
ครั้งที่ ๕/๒๕๖๔ วันที่ ๒๘ พฤษภาคม ๒๕๖๔ เวลา ๐๘.๓๐ น.  
ณ ห้องประชุมสำนักงานปศุสัตว์จังหวัดจันทบุรี  
ตำบลตลาด อำเภอเมือง จังหวัดจันทบุรี

ผู้เข้าประชุม

|                     |                 |  |        |
|---------------------|-----------------|--|--------|
| ๑. นายวรารกร        | จิตรหลัง        | ปศุสัตว์จังหวัดจันทบุรี                    | ประธาน |
| ๒. นายสมชาย         | เศรษฐ์เวคิน     | หัวหน้ากลุ่มพัฒนาสุขภาพสัตว์               |        |
| ๓. นายรุ่งยศ        | ถาวรยศม์        | หัวหน้ากลุ่มพัฒนาคุณภาพสินค้าฯ             |        |
| ๔. นางลักขณา        | วิรุณจิตต์      | หัวหน้าฝ่ายบริหารทั่วไป                    |        |
| ๕. นายภาณุ          | อินทฤทธิ์       | หัวหน้ากลุ่มส่งเสริมและพัฒนากิจการปศุสัตว์ |        |
| ๖. นายวิทยา         | สุจิรวรกุล      | ปศุสัตว์อำเภอท่าใหม่                       |        |
| ๗. นายนพดล          | อิงประภานนท์    | ปศุสัตว์อำเภอสอยดาว                        |        |
| ๘. นายวิสูตร        | แสงสว่าง        | ปศุสัตว์อำเภอขลุง                          |        |
| ๙. นายวินัย         | บุตรดี          | ปศุสัตว์อำเภอมะขาม                         |        |
| ๑๐. นายกิ่งเพชร     | ฆารโสภณ         | ปศุสัตว์อำเภอแหลมสิงห์                     |        |
| ๑๑. นายอดิเรก       | จันทะศิลา       | ปศุสัตว์อำเภอโป่งน้ำร้อน                   |        |
| ๑๒. นายสมฤกษ์       | ม่วงไหมทอง      | ปศุสัตว์อำเภอเขาชีชมภู                     |        |
| ๑๓. นายจิรวัดน์     | ศิริเจริญสุขศรี | นายสัตวแพทย์ชำนาญการ                       |        |
| ๑๔. น.ส.พนิดา       | พุกณะ           | เจ้าพนักงานการเงินและบัญชีชำนาญงาน         |        |
| ๑๕. นางอนงค์        | ธรรมเกษร        | เจ้าพนักงานสัตวบาลชำนาญงาน                 |        |
| ๑๖. นายณัฐพล        | พุดเมือง        | นายสัตวแพทย์ชำนาญการ                       |        |
| ๑๗. นางสาวธมลวรรณ   | ตรียมณีรัตน์    | นายสัตวแพทย์ปฏิบัติการ                     |        |
| ๑๘. นายชุตีเทพ      | ภูมิพันธ์ุ      | เจ้าพนักงานสัตวบาลปฏิบัติงาน               |        |
| ๑๙. นายสุนทร        | บุญมีมาก        | เจ้าพนักงานสัตวบาลปฏิบัติงาน               |        |
| ๒๐. นายประดิษฐ์พงษ์ | วงศ์เพ็ง        | เจ้าพนักงานสัตวบาลปฏิบัติงาน               |        |

๑.ระเบียบวาระที่ ๑ เรื่องที่แจ้งให้ที่ประชุมทราบ

เรื่องประธาน แจ้งให้ที่ประชุมทราบ

๑.เรื่องจากการประชุมกรรมการจังหวัดประจำเดือน พฤษภาคม ๒๕๖๔

แนะนำข้าราชการที่ย้าย/แต่งตั้งมาดำรงตำแหน่งใหม่

|                    |          |  |
|--------------------|----------|--|
| ๑. นายชาญยุทธ      | กองเกิด  | ผู้อำนวยการแขวงทางหลวงชนบทจันทบุรี           |
| ๒. นางสาวสุนีย์    | ก่งเจิ้น | หัวหน้าบ้านพักเด็กและครอบครัวจังหวัดจันทบุรี |
| ๓. นางปรารถนา      | ชัยฐานะ  | ปฏิรูปที่ดินจังหวัดจันทบุรี                  |
| ๔. พันจ่าเอกประพิศ | ญาณปัญญา | นายอำเภอโป่งน้ำร้อน                          |
| ๕. นายซัชชัย       | ลิมภักดี | นายอำเภอแหลมสิงห์                            |
| ๖. ร้อยตรีประพันธ์ | ถีกสกุล  | นายอำเภอเขาชีชมภู                            |
| ๗. นางสาวอัมพวัน   | เพโร     | นายอำเภอแก่งหางแมว                           |

## ข้อหาหรือของผู้ว่าราชการจังหวัดจันทบุรี

๑. ได้มอบหมายให้นายอำเภอชั้นในได้ตั้งด่านหาข่าวก่อนว่าเส้นทางไหน มีแรงงานต่างด้าวเคลื่อนย้ายเข้ามาโดยไม่ได้แจ้งล่วงหน้า

๒. เป็นห่วงกลุ่มก้อนคลัตเตอร์ใหม่ที่มีโอกาสจะเกิดขึ้นในอุตสาหกรรมผลไม้ - กังวลกลุ่มก้อนอุตสาหกรรมผลไม้ กลุ่มก้อนชายแดนกลุ่มก้อนแคมป์คนงาน - ขอให้นายอำเภอเป็นแม่ทัพใหญ่ในอำเภอนั้นมองอาณาบริเวณของตัวเอง และเร่งจัดการปัญหาที่จะเกิดขึ้นก่อนได้เลย ถ้าจัดการไม่สะดวกยังไง ให้ดำเนินการส่งเรื่องมาที่ทางจังหวัดว่าจังหวัดควรทำอะไรเพื่อที่จะได้หารือและหาทางดำเนินการจัดการต่อไป

๓. องค์การภาครัฐและภาคเอกชนขอให้ทำบัญชีเรียงลำดับความสำคัญไว้ เพื่อรอรับวัคซีนที่มีจำนวนเกินมาจะได้ฉีดให้บุคคลสำคัญได้เลย

๔. ภายในจังหวัดจันทบุรีสำหรับร้านค้าเปิดได้ถึง ๒๓.๐๐ น. และงดออกจาก เคหะสถานจะผ่อนถึง ๒๔.๐๐ น.-๐๔.๐๐ น.

๕. ตลาดพระเปิด ร้านอินเทอร์เน็ตคาเฟ่ และร้านสนุกเกอร์ทั้งหมดผ่อนคลาย เปิดได้ถึง ๕ ทุ่ม ยกเว้นตลาดพลอย และกวดวิชาต่างๆ โรงเรียนสอนขับรถ โรงเรียนสอนดนตรีสามารถเปิดได้ ตั้งแต่วันที่ ๒๕ มิถุนายน ๒๕๖๔

๖. ขอให้ท้องถิ่นช่วยกันคนละไม้คนละมือทิ้งขยะลงถังให้เป็นที่เป็นทางและ ให้ทางเทศบาลเก็บขยะทุกวัน เพื่อให้บ้านเมืองดูสะอาด

๗. การป้องกันและแก้ไขปัญหาช้างป่าเราจะเริ่มผลักดันช้างเข้าป่าเพื่อให้ช้าง เดินตามแนวทางเข้าป่าไม่ออกมารบกวนประชาชน

- ๘. การขออนุญาตพื้นที่ป่าไม้ตามประกาศเข้าทำประโยชน์ให้หน่วยงาน รับผิดชอบ เช่น การสร้างฝาย เสาไฟฟ้าอะไรในเขตพื้นที่ป่าให้รีบทำเรื่อง ขออนุญาตตามประกาศขยายระยะเวลายื่นคำขอของกระทรวงทรัพยากรธรรมชาติและสิ่งแวดล้อม วันที่ ๗ กันยายน พ.ศ.๒๕๖๔

## เรื่องแจ้งเพื่อดำเนินการ

๑. ขณะนี้ในช่วงของการเปลี่ยนฤดูกาลจากหน้าร้อนเป็นหน้าฝนอากาศเปลี่ยนแปลงไม่ว่าจะเป็นสัตว์หรือคนอาจจะไม่สบายได้รวมไปถึงโค-กระบือ, สัตว์ปีกเรื่องของแพะ แกะ เรื่องของสัตว์ที่อยู่ในระบบฟาร์มทั้งหมดไม่ว่าจะเป็นฟาร์มมาตรฐานหรือไม่เป็นฟาร์มมาตรฐาน ผักปศุสัตว์อำเภอทุกท่าน เน้นย้ำสิ่งสำคัญที่สุดเวลาเราลงพื้นที่ตรวจสอบเรื่องของโรงเรือนการเลี้ยงสัตว์ของเกษตรกรควรให้ได้มาตรฐานสามารถกันลมและกันฝนได้ดีที่สุด

๒. การป้องกันโรคลัมปี สกิน สิ่งสำคัญที่สุดในเรื่องของพื้นที่คอกในโรงเรือนต้องไม่มีความแฉะในช่วงหน้าฝน โดยแนะนำเกษตรกรให้บริหารจัดการทำความสะอาดคอกทุกวัน เพื่อไม่ให้เกิดการสะสมของมูลสัตว์จนเป็นแหล่งเพาะโรคต่าง ๆ ได้ การเข้าตรวจสอบฟาร์มต่าง ๆ ให้ปศุสัตว์อำเภอเข้าตรวจสอบฟาร์มที่เลี้ยงเกิน ๒๐ - ๓๐ ตัว เป็นประจำ ส่วนที่เลี้ยงน้อย ๆ ตัว ควรเข้าไปตรวจเยี่ยมเป็นระยะ ๆ โดยควรแนะนำประชาสัมพันธ์เรื่องของการเฝ้าระวัง รวมทั้งให้ระวังเรื่องของพาหะ (แมลง) ประชาสัมพันธ์ให้เกษตรกรทราบเรื่องของสาเหตุ อากาศ วิธีรักษาและวิธีป้องกัน ให้กับเกษตรกรทราบ ซึ่งอาจจะดำเนินการผ่านผู้นำชุมชน (กำนัน, ผู้ใหญ่บ้าน) ซึ่งจะได้รับวัคซีนป้องกันโรคนี้นี้เร็ว ๆ นี้ ซึ่งวัคซีนเป็นเชื้อเป็น การใช้สำคัญมากฉีดไปแล้วในรายที่ติดเชื้อแล้วจะมีภาวะโรคค่อนข้างรุนแรง ดังนี้ การใช้วัคซีนในการกระตุ้นการเกิดโรคท่านต้องเตรียมยาในการควบคุมเชื้อไม่เกิดอันตรายต่อสัตว์ด้วย เน้นย้ำเรื่องการควบคุมพาหะ (แมลง) สำหรับการป้องกันโรคควรควบคุมเรื่องของการเคลื่อนย้าย เข้า-ออก โดยรถยนต์ในแต่ละพื้นที่ เรื่องของการระมัดระวังที่แพร่ไปกับลมกับพาหะอื่นๆ คนสัตว์สิ่งของ

/๓. ให้ทุกอำเภอ...

๓. ให้ทุกอำเภอให้คำแนะนำสำหรับเกษตรกรรายใหญ่ที่เลี้ยงโค-กระบือ ที่มีศักยภาพในการซื้อขายป้องกันแมลง ให้แก้ปัญหาโดยการจัดซื้อยาและอุปกรณ์การพ่นควันฆ่าแมลงไว้ใช้เองด้วย สำหรับในพื้นที่ที่มีการเลี้ยงโคนม ให้ปศุสัตว์อำเภอแนะนำการใช้ยาสำหรับเกษตรกรผู้เลี้ยงโคนมเพื่อไม่ให้เกิดการเสียหายแก่การผลิตนมของโคนมด้วย

๔. ให้ทุกอำเภอ ดำเนินการเตรียมความพร้อมเรื่องการฉีดวัคซีนปากเท้าเปื่อยในรอบที่ ๓ ด้วย หากอำเภอใดต้องการอัตรากำลังในการดำเนินการให้เสร็จสิ้นโดยเร็ว ให้แจ้งขอความร่วมมือผ่านมาทางกลุ่มพัฒนาสุขภาพสัตว์

๕. เรื่องวัคซีนป้องกันโรคพิษสุนัขบ้า ให้ทุกอำเภอประสานกับองค์กรปกครองส่วนท้องถิ่น ในเรื่องรายละเอียดแผนการการจัดซื้อและการดำเนินการฉีดวัคซีน หากติดขัดในรายละเอียดเรื่องใด ขอให้ประสานผ่านมาทางกลุ่มพัฒนาสุขภาพสัตว์

๖. ขณะนี้กรมปศุสัตว์ได้มอบอำนาจมาให้ปศุสัตว์จังหวัดในการจัดซื้อโค ตามโครงการ ๑ ราย ๕ ตัวแล้ว . ให้ปศุสัตว์อำเภอที่มีเกษตรกรเข้าร่วมโครงการ ตรวจสอบและให้เกษตรกรที่ยื่นความประสงค์ยืนยันความพร้อมในการเตรียมรับโค หากพบว่าเกษตรกรรายใดยังไม่มีความพร้อมให้ประสานกับกลุ่มส่งเสริมฯ คัดเลือกเกษตรกรที่มีความพร้อมเข้ามาแทน การจัดซื้อโคตามโครงการดังกล่าว จะแต่งตั้งปศุสัตว์อำเภอที่มีเกษตรกรเข้าร่วมโครงการร่วมเป็นคณะกรรมการตรวจรับ โดยให้เข้มงวดเป็นไปคุณลักษณะเฉพาะ (สเปค) ของโคที่จะจัดซื้อเท่านั้น หากไม่ปฏิบัติตามสเปคให้คัดออกทันที

๗. กรมฯ กำชับมาเรื่องการบริการเกษตรกรของอำเภอ ให้ปศุสัตว์อำเภอทุกท่าน ควบคุมการทำงานของ ผู้ใต้บังคับบัญชาของท่านในการออกบริการเกษตรกรถือเป็นงานบริการในหน้าที่ ห้ามเรียกเก็บค่าใช้จ่าย หากมีเรื่องร้องเรียนมา จะดำเนินการทางวินัยต่อไป

๘. เรื่องวัสดุวิทยาศาสตร์หรือเวชภัณฑ์ในการพ่นยาฆ่าแมลงถ้าอำเภอใด มีความต้องการวัสดุเวชภัณฑ์เพิ่มเติม ให้แจ้งไปทางกลุ่มพัฒนาสุขภาพสัตว์ได้เลย

๙. เนื่องจากมีการทุจริตเรื่องการรักษาพยาบาล ขณะนี้ กรมบัญชีกลางให้หน่วยงานตรวจสอบเรื่องการเข้ารับการรักษาพยาบาลในกรณีที่ท่านป่วยด้วยโรคเดียวกัน แต่เวียนเข้ารับการรักษาจากสถานพยาบาลของรัฐหลาย ๆ แห่ง หากกรมบัญชีกลางตรวจพบความผิดปกติเรื่องค่ารักษาพยาบาลที่สูงเกินความเป็นจริง ท่านใดที่ปฏิบัติเช่นนี้ ต้องมีเหตุผลความจำเป็นที่สามารถอธิบายได้ หากพบว่าเข้าข่ายการเบิกซ้ำซ้อน หรือใช้สิทธิเกินสิทธิที่พึงได้ ท่านอาจจะต้องถูกเรียกเงินคืน และถูกดำเนินการทางวินัยต่อไป

**มติที่ประชุม** รับทราบ

## **ระเบียบวาระที่ ๒ เรื่องรับรองรายงานการประชุม**

รายงานการประชุมครั้งที่ ๔/๒๕๖๔ วันที่ ๒๙ เมษายน ๒๕๖๔ ได้ลงในเว็บไซต์ ของสำนักงานปศุสัตว์จังหวัดเรียบร้อยแล้วและดูรายละเอียดรายงานการประชุมเพิ่มเติมที่ QR Code ด้านล่าง



**มติที่ประชุม** รับทราบ มีมติรับรองรายงานการประชุมครั้งที่ ๔/๒๕๖๔ วันที่ ๒๙ เมษายน ๒๕๖๔

/ระเบียบวาระที่ ๓...

**ระเบียบวาระที่ ๓ เรื่องเพื่อทราบและติดตามผลการปฏิบัติงาน**

**๓.๑ เรื่องของคุณยวิวิจัยและบำรุงพันธุ์สัตว์จันทบุรี**

- ไม่มี -

มติที่ประชุม รับทราบ

**๓.๒ เรื่องของด่านกักกันสัตว์จันทบุรี**

- ไม่มี -

มติที่ประชุม รับทราบ

**๓.๓ เรื่องของโครงการพระราชดำริคู้กระเบนฯ (งานปศุสัตว์)**

- ไม่มี -

มติที่ประชุม รับทราบ

**๓.๔ เรื่องของคุณย์พัฒนาไม้ผลตามพระราชดำริ (อำเภอมะขาม)**

- ไม่มี -

มติที่ประชุม รับทราบ

**๓.๕ เรื่องที่ฝ่ายบริหารทั่วไป แจ้งให้ที่ประชุมทราบ**

**๑. งบประมาณประจำปีงบประมาณ พ.ศ. ๒๕๖๔**

- งบประมาณที่ได้จัดสรรประจำปีงบประมาณ พ.ศ. ๒๕๖๔ ณ วันที่ ๒๙ เมษายน ๒๕๖๔ เป็นเงินทั้งสิ้น ๘,๖๓๑,๒๙๒ บาท เบิกจ่ายไปแล้วเป็นเงิน ๖,๔๖๘,๙๒๓.๐๙บาท คิดเป็นร้อยละ ๗๔.๙๕

- ขอให้กลุ่มฯ ตรวจสอบเรื่องงบประมาณที่กลุ่มฯ ของท่านต้องรับผิดชอบดำเนินการ และขอเร่งรัดให้ทุกกลุ่มฯ ดำเนินการเรื่องขอจัดซื้อ-จัดจ้าง ให้เป็นไปตามแผนงาน/โครงการที่ได้รับมอบหมายด้วย

- ในเดือน มิถุนายน ๒๕๖๔ กลุ่มฯ มีความประสงค์จะส่งเรื่องการขอจัดซื้อจัดจ้าง ขอให้ส่งถึงฝ่ายบริหาร ภายในวันที่ ๗ มิถุนายน ๒๕๖๔

- ใบสำคัญขอเบิกที่ไม่ต้องดำเนินการตามระเบียบพัสดุ เช่น ค่าเช่าบ้าน ค่ารักษาพยาบาล (กรณีสำรองจ่าย) ค่าเล่าเรียนบุตร ให้ส่งไม่เกินวันที่ ๑๔ มิถุนายน ๒๕๖๔

มติที่ประชุม รับทราบ

## ๒. การใช้สิทธิเบิกค่ารักษาพยาบาล

**กรมบัญชีกลาง กำหนดหลักเกณฑ์ กำกับ การเบิกเงินค่ารักษาพยาบาล เกินสิทธิ**

**ผู้มีสิทธิหรือบุคคลในครอบครัว**

(1) เข้ารับการรักษาพยาบาลประเภทผู้ป่วยนอก ณ สถานพยาบาลของทางราชการ แห่งเดียวหรือหลายแห่งหรือวัดรับยาประเภทเดียวกับผู้ป่วยในตามระยะสมเป็นจำนวนมากเกินขนาดที่ให้ผลการรักษาถือเป็นการใช้สิทธิสวัสดิการรักษายาพยาบาลเกินสิทธิ

(2) มีพฤติกรรมการเบิกจ่ายค่ารักษาพยาบาลในระบบเบิกจ่ายตรงผิดปกติ กรมบัญชีกลาง จะดำเนินการระงับสิทธิในระบบเบิกจ่ายตรงทันที หากเข้าข่ายกรณีดังกล่าว หน่วยงานต้นสังกัด ต้องดำเนินการทางวินัยหรือตามขั้นตอนของกฎหมาย และเรียกเก็บเงินส่งคืนคลังเป็นรายได้แผ่นดิน หากข้อเท็จจริงไม่เป็นการทุจริต จะอนุญาตให้ใช้สิทธิในระบบเบิกจ่ายตรงประเภทผู้ป่วยนอก ณ สถานพยาบาลของทางราชการเพียง 1 แห่ง เมื่อเป็นการควบคุมพฤติกรรม

**สภานพยาบาลของทางราชการ**

หากเบิกจ่ายค่ารักษาพยาบาลโดยไม่ปรากฏข้อมูลในเอกสารว่า **มารับบริการจริง** ส่วนราชการต้นสังกัดต้องดำเนินการตรวจสอบ หากพบว่าเจ้าหน้าที่ของรัฐมีพฤติกรรมทุจริต ใช้ระบบเบิกจ่ายตรง แสวงหาผลประโยชน์ ต้องดำเนินการสอบสวนทางวินัยกับเจ้าหน้าที่ดังกล่าว และเรียกเก็บเงินจากสถานพยาบาลของทางราชการต่อไป

**ส่งราชการต้นสังกัด**

ค่ารักษาพยาบาลที่เบิกเกินสิทธิ ส่วนราชการต้นสังกัดต้องติดตามเรียกเก็บเงินที่เบิกเกินสิทธิจากผู้มีสิทธิ และนำเงินส่งคืนคลังเป็นรายได้แผ่นดิน หากไม่สามารถเรียกเก็บเงินได้ ต้องมีการบังคับชำระหนี้ตามกฎหมายวิธีปฏิบัติแห่งประมวลกฎหมายแพ่งและพาณิชย์ และนำเงินส่งคืนคลังเป็นรายได้แผ่นดิน

**เริ่ม 3 พ.ค. 64**

ที่มา : หนังสือกรมบัญชีกลาง ฉบับที่ ๓๓ ๐๔๑.๓/ว ๑๙๙ ลงวันที่ 7 เมษายน 25๖๔

มติที่ประชุม รับทราบ

### ๓.๖ เรื่องที่กลุ่มยุทธศาสตร์และสารสนเทศการปศุสัตว์ แจ้งที่ประชุมทราบ

#### ๑. การรายงานแผนและผลการพัฒนาบุคลากรตามตัวชี้วัด ระดับความสำเร็จในการพัฒนา

ผู้ใต้บังคับบัญชา รอบที่ ๒/๒๕๖๔

กลุ่มพัฒนาบุคลากร กองการเจ้าหน้าที่ แจ้งให้ทุกหน่วยงานดำเนินการตามรายละเอียดตัวชี้วัด : ระดับความสำเร็จในการพัฒนาผู้ใต้บังคับบัญชารอบ ๒/๒๕๖๔ โดยให้วางแผนการพัฒนาผู้ใต้บังคับบัญชา รายบุคคลตามแนวทางที่กำหนด และรายงานแผนการพัฒนาฯ ตามแบบฟอร์มรายงานแผนการพัฒนาบุคลากร กรมปศุสัตว์ (แผนพัฒนาบุคลากร IDP) เพื่อใช้เป็นแนวทางในการดำเนินการพัฒนาผู้ใต้บังคับบัญชา พร้อมนำเผยแพร่บนเว็บไซต์หน่วยงานในรูปแบบไฟล์ Excel ภายใต้อีเมลสัญลักษณ์ (Banner) ชื่อว่า “IDP ของหน่วยงาน” ภายในวันที่ ๑๘ มิถุนายน ๒๕๖๔ และแจ้งสถานะการนำรายงานแผนการพัฒนาฯ ขึ้นที่เว็บไซต์ที่ลิงก์

<https://goo.gl/tsAmhx>

กลุ่มยุทธศาสตร์ฯ ได้ดำเนินการวางแผนและรายงานแผนการพัฒนาฯเผยแพร่บนเว็บไซต์พร้อมทั้งแจ้งสถานะตามลิงก์ที่กำหนดเสร็จเรียบร้อยแล้ว

มติที่ประชุม รับทราบ

๓.๗ เรื่องที่กลุ่มส่งเสริมและพัฒนาการปศุสัตว์ แจ้งให้ที่ประชุมทราบ

๑. โครงการธนาคารโค-กระบือเพื่อเกษตรกร ตามพระราชดำริ

๑.๑ ทะเบียนโครงการ ธคก. สำนักงานปศุสัตว์จังหวัดจันทบุรี

| อำเภอ          | ราย | จำนวนโค (ตัว) | จำนวนกระบือ (ตัว) |
|----------------|-----|---------------|-------------------|
| ๑. แก่งหางแมว  | ๓๓  | ๓๒            | ๑                 |
| ๒. ขลุง        | ๕   | ๕             | -                 |
| ๓. เขาคิชฌกูฏ  | ๕   | ๕             | -                 |
| ๔. ท่าใหม่     | ๕   | ๕             | -                 |
| ๕. นายายอาม    | ๒   | ๒             | -                 |
| ๖. โป่งน้ำร้อน | ๑๕  | ๑๕            | -                 |
| ๗. เมือง       | ๑๑  | ๑๑            | -                 |
| ๘. สอยดาว      | ๑๔  | ๑๔            | -                 |
| ๙. มะขาม       | -   | -             | -                 |
| ๑๐. แห่มสิงห์  | -   | -             | -                 |
| รวม            | ๙๐  | ๘๙            | ๑                 |

๑.๒ โครงการฟาร์มต้นแบบ ภายใต้โครงการธนาคารโค-กระบือเพื่อเกษตรกร ตามพระราชดำริ

| อำเภอ         | ราย | จำนวนโค (ตัว) | หมายเหตุ                     |
|---------------|-----|---------------|------------------------------|
| ๑. แก่งหางแมว | ๑   | ๕             | ลูกเพศผู้ ๔ ตัว เพศเมีย ๑    |
| ๒. ขลุง       | ๑   | ๕             | คินลูกตัวที่ ๑ ครบแล้ว       |
| ๓. เขาคิชฌกูฏ | ๑   | ๕             | ลูกเพศผู้ ๕ ตัว คินลูก ๒ ตัว |
| ๔. นายายอาม   | ๑   | ๕             | คินลูกตัวที่ ๑ ครบแล้ว       |
| ๕. สอยดาว     | ๑   | ๕             | คินลูกตัวที่ ๑ ครบแล้ว       |
| รวม           | ๕   | ๒๕            |                              |

ขอให้สำนักงานปศุสัตว์อำเภอ ดำเนินการตรวจสอบข้อมูลและเร่งรัดติดตามการดำเนินโครงการ ธคก. ให้เป็นไปตามระเบียบกรมปศุสัตว์ว่าด้วยการดำเนินงานโครงการ ธคก พ.ศ.๒๕๕๖

๑.๓ สำนักงานปศุสัตว์เขต ๒ ขอให้สำนักงานปศุสัตว์จังหวัดจันทบุรีดำเนินการตรวจสอบข้อมูลและเร่งรัดติดตามการดำเนินโครงการ ธคก. ให้เป็นไปตามระเบียบกรมปศุสัตว์ว่าด้วยการดำเนินงานโครงการ ธคก พ.ศ.๒๕๕๖ ดังนี้

๑.๓.๑ อำเภอแก่งหางแมว

- ๑.) แม่สัตว์อายุสัญญาเกิน ๕ ปี จำนวน ๑๑ ตัว
- ๒.) แม่สัตว์อายุสัญญายี่มครบ ๕ ปี แต่ยังไม่แจ้งลูกเกิด จำนวน ๑ ตัว
- ๓.) แม่สัตว์อายุสัญญายี่มครบ ๓ ปี แต่ยังไม่แจ้งลูกเกิด จำนวน ๕ ตัว
- ๔.) ลูกตัวที่ ๑ อายุครบ ๑๘ เดือน ยังไม่ดำเนินการคินโครงการ ธคก. จำนวน ๑๐ ตัว
- ๕.) ลูกตัวที่ ๑ อายุครบ ๑๘ เดือน ยังไม่ดำเนินการมอบกรรมสิทธิ์แม่ ธคก. จำนวน ๔ ตัว
- ๖.) อนุมัติจำหน่ายโค-กระบือแล้วแต่ยังไม่ดำเนินการส่งเงินเข้าโครงการ ธคก จำนวน ๗ ตัว

๑.๓.๒ อำเภอแก่งหางแมว

๑.) ลูกตัวที่ ๑ อายุครบ ๑๘ เดือน ยังไม่ดำเนินการคืนโครงการ ชคก. จำนวน ๓ ตัว

๑.๔ โครงการส่งเสริมอาชีพการเลี้ยงปลุสสัตว์ เพื่ออนุรักษ์ช้างป่าและแก้ไขปัญหาช้างป่าบุกรุกพื้นที่เกษตรกร ของจังหวัดจันทบุรี

ด้วยกรมปลุสสัตว์ ได้อนุมัติสนับสนุนงบประมาณจากโครงการ ชคก. ให้สำนักงานปลุสสัตว์จังหวัดจันทบุรี เป็นเงิน ๓,๐๒๔,๐๐๐ บาท เพื่อจัดซื้อโค-กระบือเพศเมีย ตามโครงการอนุรักษ์ช้างป่าและแก้ไขปัญหาช้างป่าบุกรุกพื้นที่เกษตรกร รอยต่อ ๕ จังหวัดในภาคตะวันออก ภายใต้โครงการ ชคก.ให้แก่เกษตรกรที่เข้าร่วมโครงการฯดังนี้

- ๑. อำเภอแก่งหางแมว เกษตรกร ๑๓ ราย โคเนื้อ ๖๕ ตัว
- ๒. อำเภอโป่งน้ำร้อน เกษตรกร ๙ ราย โคเนื้อ ๔๒ ตัว
- ๓. อำเภอนายายอาม เกษตรกร ๑ ราย โคเนื้อ ๕ ตัว

รวมเกษตรกร ๒๓ ราย โคเนื้อเพศเมีย ๑๑๒ ตัว

ขอให้ปลุสสัตว์อำเภอที่เกี่ยวข้อง แจ้งเกษตรกรเกษตรกรที่เข้าร่วมโครงการฯ เตรียมความพร้อม ในการรับโคเพศเมีย การสร้างโรงเรือน การปลูกพืชอาหารสัตว์ รายละเอียด ๑-๒ ไร่ ให้เพียงพอต่อการเลี้ยงสัตว์ฯ

มติที่ประชุม รับทราบ

๒. ผลการคัดเลือกเครือข่ายสัตว์พันธุ์ดีกรมปลุสสัตว์ ระดับประเทศ ประจำปีงบประมาณ ๒๕๖๔

เพื่อเป็นการยกย่องประกาศเกียรติคุณและเผยแพร่ผลงานให้ปรากฏต่อสาธารณชน เสริมสร้างให้เกิดขวัญกำลังใจในการสร้างผลงานที่เป็นประโยชน์ต่อส่วนร่วม และเป็นแบบอย่างแนวทางปฏิบัติงาน ของบุคคล/สถาบันอื่น ซึ่งในส่วนการประกวดประเภทใช้ประโยชน์พันธุกรรมและเทคโนโลยี ผลการประกวดดังนี้

- ลำดับที่ ๑ นายศรวิรพงษ์ ฤาชา จังหวัดสระบุรี สำนักงานปลุสสัตว์ เขต
- ลำดับที่ ๒ นายจำเริญ ศิริดีนลี จังหวัดมหาสารคาม สำนักงานปลุสสัตว์ เขต
- ลำดับที่ ๓ ร.ต.ศิริ เกตุกึ่ง จังหวัดนราธิวาส สำนักงานปลุสสัตว์ เขต
- ชมเชย ๑ นายประเวศ เขียวสด จังหวัดจันทบุรี สำนักงานปลุสสัตว์ เขต

มติที่ประชุม รับทราบ

๓. แผนปฏิบัติงาน/โครงการ ประจำปีเดือน มิถุนายน ๒๕๖๔ กลุ่มส่งเสริมและพัฒนาการปลุสสัตว์

| ลำดับ | วัน/เดือน/ปีปฏิบัติงาน | โครงการ/กิจกรรม  | สถานที่ปฏิบัติงาน                                      | เป้าหมาย | หน่วย     | ผู้ปฏิบัติงาน                   |
|-------|------------------------|--|--|----------|-----------|---------------------------------|
| ๑     | ๒-๒๙ มิถุนายน ๒๕๖๔     | จัดเวที ๓/๕ ประสาน ครั้งที่ ๑ (ขอให้ปศอ.แจ้งวัน สถานที่จัดเวที)    | กลุ่มทฤษฎีใหม่ประจำอำเภอ                               | ๑/๑๕     | กลุ่ม/ราย | กลุ่มส่งเสริมฯ/ปศอ.ทุกอำเภอ     |
| ๒     | ๒-๓ มิถุนายน ๒๕๖๔      | ติดตาม โครงการส่งเสริมและพัฒนาอาชีพแก้ไขปัญหาที่ดินทำกินของเกษตรกร | ที่ทำการกลุ่มเกษตรกร                                   |          |           | กลุ่มส่งเสริมฯ/ปศอ.แก่งหางแมว   |
| ๓     | ๘ มิถุนายน ๒๕๖๔        | ตรวจปริมาณและคุณภาพน้ำนมดิบ  | สหกรณ์โคนมสอยดาว จก.                                   | ๑        | แห่ง      | กลุ่มส่งเสริมฯ/ด่านกักกันสัตว์/ |
| ๔     | ๑๐ มิถุนายน ๒๕๖๔       | ติดตาม โครงการยกระดับแปลงใหญ่ด้วยเกษตรสมัยใหม่และเชื่อมโยงตลาด     | -แปลงใหญ่ประชารัฐ<br>โคนมสอยดาว / แปลงใหญ่หญ้าเนเปียร์ | ๒        | แห่ง      | กลุ่มส่งเสริมฯ/ปศอ.สอยดาว       |

| ลำดับ | วัน/เดือน/ปีปฏิบัติงาน | โครงการ/กิจกรรม                        | สถานที่ปฏิบัติงาน          | เป้าหมาย | หน่วย    | ผู้ปฏิบัติงาน                               |
|-------|------------------------|--|----------------------------|----------|----------|---|
| ๕     | ๑๘ มิถุนายน ๒๕๖๔       | ติดตาม ให้คำแนะนำ รร.ตชด. บ้านคลองแดง  | โรงเรียน ตชด. บ้านคลองแดง  |          | โรงเรียน | งานปศุสัตว์ฯ/ กลุ่มส่งเสริมฯ ปศอ.แก่งหางแมว |
| ๖     | ๒๕ มิถุนายน๒๕๖๔        | ติดตาม ให้คำแนะนำ รร.ตชด. บ้านคลองมะลิ | โรงเรียน ตชด. บ้านคลองมะลิ |          | โรงเรียน | งานปศุสัตว์ฯ/ กลุ่มส่งเสริมฯ/ ปศอ.มะขาม     |

**หมายเหตุ** กำหนดการเปลี่ยนแปลงได้ตามความเหมาะสม

**มติที่ประชุม** รับทราบ

### ๓.๘ เรื่องที่กลุ่มพัฒนาคุณภาพสินค้าปศุสัตว์ แจ้งให้ที่ประชุมทราบ

#### ๑. กำหนดมาตรฐานบังคับ GAP ฟาร์มสุกร

มีการกำหนดมาตรฐานการปฏิบัติที่ดีสำหรับฟาร์มสุกรฉบับทบทวนเป็นมาตรฐานบังคับโดยแบ่ง ขอบข่ายการบังคับใช้เป็น ๒ ระยะตามขนาดการเลี้ยงสัตว์ ดังนี้

๑. สุกรขุนตั้งแต่ ๑,๕๐๐ ตัวขึ้นไปหรือ สุกรแม่พันธุ์ตั้งแต่ ๑๒๐ ตัวขึ้นไป ระยะปรับเปลี่ยน ๙๐ วัน หลังประกาศในราชกิจจานุเบกษา

๒. สุกรขุนตั้งแต่ ๕๐๐-๑,๔๙๙ ตัวหรือ สุกรแม่พันธุ์ตั้งแต่ ๙๕-๑๑๙ ตัว ระยะเวลาปรับเปลี่ยน ๑๘๐ วัน หลังประกาศในราชกิจจานุเบกษา

\*\*\*\*ในขณะนี้ยังไม่มีการประกาศในราชกิจจานุเบกษา\*\*\*\*

**มติที่ประชุม** รับทราบ

#### ๒. แผนปฏิบัติงาน/โครงการ ประจำเดือน มิถุนายน ๒๕๖๔

| ที่ | วัน/เดือน/ปีปฏิบัติงาน | โครงการ/กิจกรรม                               | สถานที่ปฏิบัติงาน   | เป้าหมาย | หน่วย    | ผู้ปฏิบัติงาน  |
|-----|------------------------|---|---|----------|----------|--|
| ๑   | ๘ มิถุนายน ๒๕๖๔        | ตรวจสอบโครงการอาหารเสริมนมโรงเรียน            | สหกรณ์โคนมเมืองจันทน์ จำกัด<br>สหกรณ์โคนมสอยดาว จำกัด                     | ๒        | แห่ง     | เจ้าหน้าที่กลุ่มพัฒนาคุณภาพฯ                           |
| ๒   | ๔ มิถุนายน ๒๕๖๔        | เก็บตัวอย่างตามแผนสารตกค้างประจำปี ๒๕๖๔ (MOR) | ฟาร์มเลี้ยงสัตว์และโรงฆ่าสัตว์ในจังหวัดจันทบุรี                           | ๒๓       | ตัวอย่าง | เจ้าหน้าที่กลุ่มพัฒนาคุณภาพฯ                           |
| ๓   | ๑๗ มิถุนายน ๒๕๖๔       | ตรวจมาตรฐานฟาร์ม (สุกร)                       | ๑. ทศพรฟาร์ม อ.มะขาม<br>๒. อรรณพฟาร์ม อ.มะขาม<br>๓. สมศักดิ์ฟาร์ม อ.มะขาม | ๓        | แห่ง     | เจ้าหน้าที่กลุ่มพัฒนาคุณภาพฯ<br>ปศุสัตว์อำเภอมะขาม     |
| ๔   | ๒๑ มิถุนายน ๒๕๖๔       | ตรวจมาตรฐานฟาร์ม (ไก่เนื้อและเป็ดเนื้อ)       | ๑. วิวัฒน์ฟาร์ม อ.นายายอาม<br>๒. นกอด - วิบูลย์ฟาร์ม อ.นายายอาม           | ๒        | แห่ง     | เจ้าหน้าที่กลุ่มพัฒนาคุณภาพฯ<br>ปศุสัตว์อำเภอ นายายอาม |

**มติที่ประชุม** รับทราบ



### ๓.๙ เรื่องที่กลุ่มพัฒนาสุขภาพสัตว์ แจ้งให้ที่ประชุมทราบ

#### ๑. มาตรการควบคุมโรคลัมปี สกิน

๑.๑ เนื่องจากเกิดโรคลัมปี สกิน ที่จังหวัดสระแก้ว ทำให้จังหวัดจันทบุรีที่อยู่ในรัศมี ๕๐ กิโลเมตร จากจุดเกิดโรคต้องปฏิบัติตามแนวทางการเคลื่อนย้ายโค กระบือ เข้าโรงฆ่าสัตว์ภายในจังหวัดเท่านั้น ชะลอการอนุญาตเคลื่อนย้ายสัตว์เข้าและออกจากพื้นที่ และสร้างความรับรู้ให้กับเกษตรกรในพื้นที่

# เฝ้าระวัง!! “โรคลัมปี-สกิน”

## Lumpy skin disease : LSD

โรคระบาดในโค-กระบือ ตาม พรบ.โรคระบาดสัตว์ 2558

เกิดจากเชื้อ ไวรัส (Capripoxvirus) ระบาดในโค-กระบือ ผ่านแมลงดูดเลือด ไม่ติดมนุษย์



- ✓ ตุ่มนูนแข็ง ขึ้นตามลำตัว
- ✓ ต่อม้ำเหลืองโต
- ✓ อาจมีไข้สูง ซึม
- ✓ อาจพบตาหรือข้อขาบวมอักเสบ
- ✓ ในโคนมนมอาจลด



ตุ่มนูนบริเวณลำตัว



ต่อมน้ำเหลืองโต



แสดงตุ่มบริเวณจมูกปาก



มีไข้ ซึม เบื่ออาหาร อารมณ์เสีย น้ำตาไหล

- ๒ อัตราการป่วย 5-45 %
- ๒ อัตราการตายน้อยกว่า 10%
- อัตราการตายสูงขึ้นในโคอายุน้อย**

#### ติดต่อผ่านแมลงดูดเลือด



พาหะหลักคือแมลงดูดเลือด ยุง เห็บ เหลือบ แมลงวัน

น้ำลาย สารคัดหลั่งต่างๆ สะเก็ดแผล สามารถเป็นตัวแพร่เชื้อได้ แต่ไม่ใช่ทางติดต่อหลัก

#### หากพบในฟาร์มควรทำอย่างไร

1. แยกสัตว์แสดงอาการออก เพื่อรักษาและป้องกันการระบาดเพิ่ม
2. กำจัดพาหะแมลงดูดเลือดโดยใช้ สารกำจัดแมลงละลายน้ำ พ่นบริเวณตัวสัตว์และบริเวณคอกในฟาร์ม เช่น อะมิทราซ(Amitraz) ไซเปอร์เมทริน หรือเคลตาเมทริน เป็นต้น ทุกๆ 7-14 วัน
3. เฝ้าระวังติดตามอาการในสัตว์ที่ไม่แสดงอาการ พบเร็วรักษาหายไว



ตัวอย่างสารกำจัดแมลง (ไม่ตกค้างในน้ำนม)

ฟาร์มโคนมที่เกิดโรค อาจไม่จำเป็นต้องหยุดส่งนม ควรปฏิบัติตามมาตรการของแต่ละพื้นที่  
**งดนำเข้าโคจากพื้นที่เสี่ยง!!**

#### แนวทางการรักษาเบื้องต้น

1. ยากลุ่มลดไข้ ลดอักเสบ ลดบวม เช่น Flunixin meglumine, Tolfenamic acid, หรือ Dexamethasone(ในโคไม่ท้อง) เป็นต้น
2. ยาปฏิชีวนะ เช่น Oxytetracycline, Penicillin, Cephalosporin
3. ยากลุ่มอื่นๆ เช่นยาบำรุง ยาถ่ายพยาธิ หรือให้สารน้ำ เป็นต้น

ทั้งนี้ การรักษาร่วมกับระดับอาการที่พบ แล้วแต่กรณี และควรปรึกษาสัตวแพทย์

## “หากพบให้รีบแจ้ง ปศุสัตว์ในพื้นที่ เพื่อควบคุมการระบาด!!!”



# หยุดพาหะนำโรค

# “โรคลัมปี-สกิน”

Lumpy skin disease : LSD

โรคระบาดในโค-กระบือ ตาม พรบ.โรคระบาดสัตว์ 2558

แมลงดูดเลือด คือพาหะหลักในการนำเชื้อแพร่กระจายจากสัตว์ป่วย

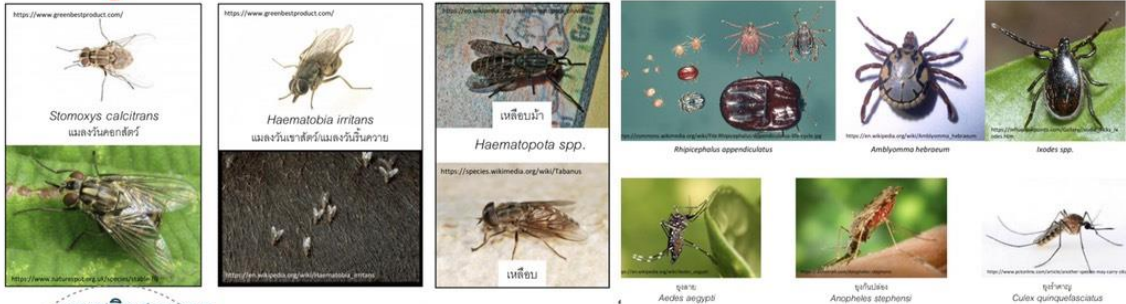

บางชนิดสามารถไปไกลหลายกิโลเมตร

ตั้งแต่ได้รับเชื้อจนโคแสดงอาการ อาจใช้เวลาได้ตั้งแต่ 1 ถึง 5 สัปดาห์เลยทีเดียว

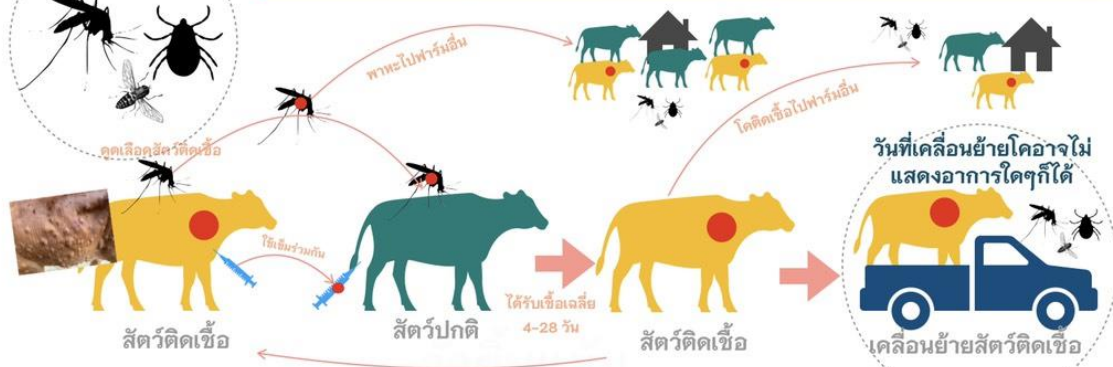

-แมลงเป็นตัวกลางในการพาเชื้อไปเท่านั้น ไม่ได้มีการพัฒนาเชื้อในตัวแมลง-

## ควบคุมกำจัดแมลงดูดเลือด เพื่อลดพาหะแพร่เชื้อ ในฟาร์ม



อย่าลืม!!ลดพาหะนำโรค เพื่อไม่ซ้ำเติมสัตว์ โดยการเพิ่มเชื้อไวรัสในร่างกายเรื่อยๆ

หน่วยพัฒนาสุขภาพและผลผลิตสัตว์ ส่วนสุขภาพสัตว์ สำนักงานปศุสัตว์เขต 4

๒. ผลการปฏิบัติงานฟาร์มที่มีระบบการป้องกันโรคและการเลี้ยงสัตว์ที่เหมาะสม (GFM)  
ถึงเดือนพฤษภาคม ๒๕๖๔

| ลำดับ | อำเภอ         | เป้า<br>หมาย<br>GFM | ผู้เข้า<br>รับการ<br>อบรม<br>GFM | ออก<br>ใบรับ<br>รอง<br>GFM | แยกประเภท การออกใบรับรอง GFM |      |          |             |            |     |     |      |            | รวม |
|-------|---------------|---------------------|----------------------------------|----------------------------|------------------------------|------|----------|-------------|------------|-----|-----|------|------------|-----|
|       |               |                     |                                  |                            | สัตว์ปีก<br>พื้นเมือง        | เปิด | โค<br>นม | โค<br>เนื้อ | กระ<br>บือ | แพะ | แกะ | สุกร | ไก่<br>ไข่ |     |
| ๑     | อ.เมือง       | ๙                   | ๒                                | ๑                          |                              |      |          |             |            |     |     |      | ๑          | ๑   |
| ๒     | อ.แก่งหางแมว  | ๙                   | ๑๒                               |                            |                              |      |          |             |            |     |     |      |            | ๐   |
| ๓     | อำเภอขลุง     | ๙                   |                                  |                            |                              |      |          |             |            |     |     |      |            | ๐   |
| ๔     | อ.เขาคิชฌกูฏ  | ๘                   | ๒                                |                            |                              |      |          |             |            |     |     |      |            | ๐   |
| ๕     | อำเภอท่าใหม่  | ๘                   |                                  |                            |                              |      |          |             |            |     |     |      |            | ๐   |
| ๖     | อ.นายายอาม    | ๙                   | ๙                                | ๕                          |                              | ๑    |          |             |            | ๑   | ๑   | ๑    | ๑          | ๕   |
| ๗     | อ.โป่งน้ำร้อน | ๘                   | ๑                                |                            |                              |      |          |             |            |     |     |      |            | ๐   |
| ๘     | อ.มะขาม       | ๘                   | ๘                                | ๗                          |                              | ๑    |          |             |            |     |     | ๖    |            | ๗   |
| ๙     | อ.สอยดาว      | ๑๐                  | ๙                                |                            |                              |      |          |             |            |     |     |      |            | ๐   |
| ๑๐    | อ.แหลมสิงห์   | ๕                   | ๖                                | ๖                          | ๖                            |      |          |             |            |     |     |      |            | ๖   |
| รวม   |               | ๘๓                  | ๔๙                               | ๑๙                         | ๖                            | ๒    | ๐        | ๐           | ๐          | ๑   | ๑   | ๗    | ๒          | ๑๙  |

มติที่ประชุม รับทราบ

๓. โครงการรณรงค์ทำวัคซีนป้องกันโรคในไก่พื้นเมือง ครั้งที่ ๓/๒๕๖๔

ระยะเวลาดำเนินการ : เดือนมิถุนายน ๒๕๖๔

เป้าหมายพื้นที่ : ทำวัคซีนในไก่พื้นเมือง ไก่ชน เป็ด ตามลำดับความสำคัญต่อไปนี้

๑. พื้นที่เสี่ยง สำหรับทำวัคซีนป้องกันโรคนิวคาสเซิลที่กรมปศุสัตว์กำหนด
๒. พื้นที่โรงเรียนในโครงการตามพระราชดำริ และชุมชนรอบโครงการตามพระราชดำริ
๓. พื้นที่ภายในศูนย์วิจัยและบำรุงพันธุ์สัตว์ / สถานีวิจัยทดสอบพันธุ์สัตว์
๔. พื้นที่อื่นๆ พื้นที่เสี่ยงตามที่สำนักงานปศุสัตว์อำเภอกำหนด

การจัดทำรายงาน

รายงาน ฉว. ๑ (ปรับปรุง ปี ๖๔) ส่ง [pcti.health@dld.go.th](mailto:pcti.health@dld.go.th) ภายในวันที่ ๒๕ มิถุนายน ๒๕๖๔

มติที่ประชุม รับทราบ

๔. โครงการรับรองสถานที่เลี้ยงสัตว์ปีกพื้นเมืองหรือไก่ชนป้องกันโรค ประจำปีงบประมาณ ๒๕๖๔

ระยะเวลาดำเนินการ : เดือนมิถุนายน - เดือนกันยายน ๒๕๖๔

การดำเนินการ

การรับรองสถานที่เลี้ยงสัตว์ปีกพื้นเมืองหรือไก่ชนป้องกันโรค กำหนดให้แต่ละอำเภอขึ้นทะเบียนจำนวน ๔๐ ครัวเรือน/อำเภอ พร้อมเก็บตัวอย่างก่อนวันสุดท้ายของเดือน

มติที่ประชุม รับทราบ

๕. แผนการเก็บตัวอย่างเฝ้าระวังโรคในสัตว์ปีกเชิงรุก

เป้าหมายการเฝ้าระวังโรคระบาดในสัตว์ปีก (รท.๑ เชิงรุก)

| เดือน      | สำนักงานปศุสัตว์อำเภอ | รายงาน รท.๑ เชิงรุก |                           |                    | หมายเหตุ |
|------------|-----------------------|---------------------|---------------------------|--------------------|----------|
|            |                       | เปิดหลังบ้าน        | ไก่พื้นเมือง              | นกธรรมชาติ         |          |
|            |                       | (จำนวน ตย.)         | (จำนวน ตย.)               | (ระบุชนิด/ จำนวน)  |          |
| มิ.ย. - ๖๔ | อำเภอโป่งน้ำร้อน      |                     |                           | (๑ ตย. ระบุชนิดนก) |          |
|            | อำเภอเมืองจันทบุรี    | (๑ ราย / ๑-๒ ตย.)   |                           |                    |          |
|            | อำเภอนายายอาม         |                     | ( ๒ ราย / รายละ ๑-๒ ตย. ) |                    |          |

ข้อมูลสำหรับการรายงาน

ชื่อ -นามสกุล เลขบัตรประชาชน

ที่อยู่ และ พิกัดพาร์ม (X,Y)

ข้อมูลการเลี้ยงสัตว์ (จำนวนที่เลี้ยง และ ชนิดที่เลี้ยง)

มติที่ประชุม รับทราบ

๗. แผนการปฏิบัติงาน ประจำเดือน มิถุนายน ๒๕๖๔

| ที่ | วัน/เดือน/ปี       | โครงการ/กิจกรรม  | สถานที่ปฏิบัติงาน  | ผู้ปฏิบัติงาน  |
|-----|--------------------|--|--|--|
| ๑   | ๔ มิถุนายน<br>๒๕๖๔ | เจาะเลือดกระบือ<br>ตรวจโรค บรูเซลล่า<br>นายปัญญา สวัสดิ์เป้า | อำเภอเขาคิชฌกูฏ  | เจ้าหน้าที่กลุ่มพัฒนาสุขภาพสัตว์<br>เจ้าหน้าที่สำนักงานปศุสัตว์อำเภอ<br>เขาคิชฌกูฏ |
| ๒   | ๘ มิถุนายน<br>๒๕๖๔ | เจาะเลือดแกะ<br>ตรวจโรคบรูเซลล่า                             | อำเภอท่าใหม่<br>ศูนย์ศึกษาการพัฒนา<br>อ่าวคุ้งกระเบนตาม<br>พระราชดำริฯ | เจ้าหน้าที่กลุ่มพัฒนาสุขภาพสัตว์<br>เจ้าหน้าที่สำนักงานปศุสัตว์อำเภอท่าใหม่        |

มติที่ประชุม รับทราบ

ระเบียบวาระที่ ๔ เรื่องอื่นๆ (ถ้ามี)

- ไม่มี -

มติที่ประชุม รับทราบ

ปิดประชุมเวลา ๑๒.๓๐ น.

ลงชื่อ อนงค์ ธรรมเกษร ผู้จตรายงานการประชุม  
(นางอนงค์ ธรรมเกษร)

ตำแหน่ง เจ้าพนักงานสัตวบาลชำนาญงาน

ลงชื่อ ลักขณา วิรุณจิตต์ ผู้ตรวจรายงานการประชุม  
(นางลักขณา วิรุณจิตต์)

ตำแหน่ง เจ้าพนักงานธุรการชำนาญงาน

